



PLIEGO DE BASES Y CONDICIONES GENERALES

Aprobado por la Disposición N° 63/2016 de la Oficina Nacional de Contrataciones

ARTÍCULO 1º.- RÉGIMEN JURÍDICO DE LOS CONTRATOS.

Los contratos comprendidos en el reglamento aprobado por el Decreto N° 1030/16 se regirán en cuanto a su preparación, adjudicación, efectos y extinción por el Decreto Delegado N° 1023/01 y sus modificatorios y complementarios, por el citado reglamento y por las disposiciones que se dicten en consecuencia, por los pliegos de bases y condiciones, por el contrato, convenio, orden de compra o venta según corresponda, sin perjuicio de la aplicación directa de las normas del Título III de la Ley N° 19.549 y sus modificaciones en cuanto fuere pertinente.

Supletoriamente se aplicarán las restantes normas de derecho administrativo y, en su defecto, se aplicarán las normas de derecho privado por analogía.

ARTÍCULO 2º.- ORDEN DE PRELACIÓN.

Todos los documentos que rijan el llamado, así como los que integren el contrato serán considerados como recíprocamente explicativos. En caso de existir discrepancias se seguirá el siguiente orden de prelación:

- a) Decreto Delegado N° 1023/01 y sus modificatorios y complementarios.
- b) Las disposiciones del reglamento aprobado por el Decreto N° 1030/16.
- c) Las normas que se dicten en consecuencia del citado reglamento.
- d) El manual de procedimiento del Régimen de Contrataciones de la Administración Nacional que dicte la OFICINA NACIONAL DE CONTRATACIONES o las normas que dicte dicha Oficina Nacional en su carácter de órgano rector.
- e) El Pliego Único de Bases y Condiciones Generales.
- f) El pliego de bases y condiciones particulares aplicable.
- g) La oferta.
- h) Las muestras que se hubieran acompañado.
- i) La adjudicación.
- j) La orden de Compra, de venta o el contrato, en su caso.

ARTÍCULO 3º.- CÓMPUTO DE PLAZOS.

Todos los plazos establecidos en el presente pliego se computarán en días hábiles administrativos, salvo que en el mismo se disponga expresamente lo contrario.

ARTÍCULO 4º.- VISTA DE LAS ACTUACIONES.

Toda persona que acredite algún interés podrá tomar vista del expediente por el que tramite el procedimiento de selección, con excepción de la documentación amparada por normas de confidencialidad o la declarada reservada o secreta por autoridad competente.

No se concederá vista de las actuaciones, durante la etapa de evaluación de las ofertas, que se extiende desde el momento en que el expediente es remitido a la Comisión Evaluadora hasta la notificación del dictamen de evaluación.



ARTÍCULO 5°.- RECURSOS.

Los recursos que se deduzcan contra los actos administrativos que se dicten en los procedimientos de selección se registrarán por lo dispuesto en la Ley Nº 19.549, sus modificaciones y normas reglamentarias.

ARTÍCULO 6°.- NOTIFICACIONES.

Todas las notificaciones entre la jurisdicción o entidad contratante y los interesados, oferentes, adjudicatarios o co-contratantes, se realizarán válidamente por cualquiera de los siguientes medios, indistintamente:

- a) por acceso directo de la parte interesada, su apoderado o representante legal al expediente,
- b) por presentación espontánea de la parte interesada, su apoderado o representante legal, de la que resulten estar en conocimiento del acto respectivo,
- c) por cédula, que se diligenciará en forma similar a la dispuesta por el artículo 138 del Código Procesal Civil y Comercial de la Nación,
- d) por carta documento,
- e) por otros medios habilitados por las empresas que brinden el servicio de correo postal,
- f) por correo electrónico,
- g) mediante la difusión en el sitio de internet de la OFICINA NACIONAL DE CONTRATACIONES, si se dejara constancia de ello en los pliegos de bases y condiciones particulares,
- h) mediante la difusión en el sitio de internet del sistema electrónico de contrataciones de la Administración Nacional que habilite la OFICINA NACIONAL DE CONTRATACIONES.

ARTÍCULO 7°.- VISTA Y RETIRO DE PLIEGOS.

Cualquier persona podrá tomar vista del Pliego Único de Bases y Condiciones Generales y de los pliegos de bases y condiciones particulares, en la jurisdicción o entidad contratante, en el sitio de internet de la OFICINA NACIONAL DE CONTRATACIONES o en el sitio del sistema electrónico de contrataciones. Asimismo podrán retirarlos o comprarlos en la jurisdicción o entidad contratante o bien descargarlos de internet.

En el caso en que el pliego tuviera costo la suma abonada no será devuelta bajo ningún concepto.

En oportunidad de retirar, comprar o descargar los pliegos, deberán suministrar obligatoriamente su nombre o razón social, domicilio, y dirección de correo electrónico en los que serán válidas las comunicaciones que deban cursarse hasta el día de apertura de las ofertas.

No será requisito para presentar ofertas, ni para la admisibilidad de las mismas, ni para contratar, haber retirado o comprado pliegos en el organismo contratante o haberlos descargado del sitio de internet, no obstante quienes no los hubiesen retirado, comprado o descargado, no podrán alegar el desconocimiento de las actuaciones que se hubieren producido hasta el día de la apertura de las ofertas, quedando bajo su responsabilidad llevar adelante las gestiones necesarias para tomar conocimiento de aquellas.

ARTÍCULO 8°.- CONSULTAS AL PLIEGO DE BASES Y CONDICIONES PARTICULARES.

Las consultas al pliego de bases y condiciones particulares deberán efectuarse por escrito en la jurisdicción o entidad contratante, o en el lugar que se indique en el citado pliego o en la dirección institucional de correo electrónico del organismo contratante difundida en el pertinente llamado.

En oportunidad de realizar una consulta al pliego, los consultantes que no lo hubieran hecho con anterioridad, deberán suministrar obligatoriamente su nombre o razón social, domicilio y dirección de correo electrónico en los que serán válidas las comunicaciones que deban cursarse hasta el día de apertura de las ofertas.

No se aceptarán consultas telefónicas y no serán contestadas aquéllas que se presenten fuera de



término. Deberán ser efectuadas hasta TRES (3) días antes de la fecha fijada para la apertura como mínimo, salvo que el pliego de bases y condiciones particulares estableciera un plazo distinto, en el caso de los procedimientos de licitación o concurso público o privado y subasta pública. En los procedimientos de selección por compulsión abreviada o adjudicación simple, la jurisdicción o entidad contratante deberá establecer en el pliego de bases y condiciones particulares el plazo hasta el cual podrán realizarse las consultas atendiendo al plazo de antelación establecido en el procedimiento en particular para la presentación de las ofertas o pedidos de cotización.

ARTÍCULO 9º.- PRESENTACIÓN DE LAS OFERTAS.

Las ofertas se deberán presentar en el lugar y hasta el día y hora que determine la jurisdicción o entidad contratante en la convocatoria.

ARTÍCULO 10.- EFECTOS DE LA PRESENTACIÓN DE LA OFERTA.

La presentación de la oferta significará de parte del oferente el pleno conocimiento y aceptación de las normas y cláusulas que rijan el procedimiento de selección al que se presente, por lo que no será necesaria la presentación de los pliegos firmados junto con la oferta.

ARTÍCULO 11.- INMODIFICABILIDAD DE LA OFERTA.

La posibilidad de modificar la oferta precluirá con el vencimiento del plazo para presentarla, sin que sea admisible alteración alguna en la esencia de las propuestas después de esa circunstancia.

Si en forma previa al vencimiento del plazo para presentar ofertas, un oferente quisiera corregir, completar o reemplazar una oferta ya presentada en un mismo procedimiento de selección, se considerará como válida la última propuesta presentada en término. Si no se pudiera determinar cuál es la última oferta presentada en término, deberán desestimarse todas las presentadas por ese oferente.

ARTÍCULO 12.- PLAZO DE MANTENIMIENTO DE LA OFERTA.

Los oferentes deberán mantener las ofertas por el término de SESENTA (60) días corridos contados a partir de la fecha del acto de apertura, salvo que en el respectivo pliego de bases y condiciones particulares se fijara un plazo diferente. El plazo de SESENTA (60) días antes aludido o el que se establezca en el pertinente pliego particular se renovará en forma automática por un lapso igual al inicial o por el que se fije en el respectivo pliego particular, y así sucesivamente, salvo que el oferente manifestara en forma expresa su voluntad de no renovar el plazo de mantenimiento con una antelación mínima de DIEZ (10) días corridos al vencimiento de cada plazo.

La prórroga automática del plazo de mantenimiento de oferta no podrá exceder de UN (1) año contado a partir de la fecha del acto de apertura.

El oferente podrá manifestar en su oferta que no renueva el plazo de mantenimiento al segundo período o que la mantiene por una determinada cantidad de períodos, y en ese caso, la jurisdicción o entidad contratante la tendrá por retirada a la finalización del período indicado.

Si el oferente, en la nota por la cual manifestara que no mantendrá su oferta, indicara expresamente desde qué fecha retira la oferta, la Administración la tendrá por retirada en la fecha por él expresada. Si no indicara fecha, se considerará que retira la oferta a partir de la fecha de vencimiento del plazo de mantenimiento de la oferta en curso.

El oferente que manifestara que no mantendrá su oferta quedará excluido del procedimiento de selección a partir de la fecha indicada en el párrafo anterior.



Si el oferente manifestara su negativa a prorrogar el mantenimiento de su oferta dentro del plazo fijado a tal efecto, quedará excluido del procedimiento de selección, sin pérdida de la garantía de mantenimiento de la oferta. Si por el contrario, el oferente manifestara su voluntad de no mantener su oferta fuera del plazo fijado para realizar tal manifestación o retirara su oferta sin cumplir con los plazos de mantenimiento, corresponderá excluirlo del procedimiento y ejecutar la garantía de mantenimiento de la oferta.

Con posterioridad a la notificación del acto de adjudicación, el plazo de mantenimiento de oferta se renovará por DIEZ (10) días hábiles. Vencido éste plazo sin que se hubiese notificado la orden de compra o venta por causas no imputables al adjudicatario, éste podrá desistir de su oferta sin que le sea aplicable ningún tipo de penalidad ni sanción.

ARTÍCULO 13.- REQUISITOS DE LAS OFERTAS.

Las ofertas deberán cumplir con los siguientes requisitos:

- a) Deberán ser redactadas en idioma nacional.
- b) El original deberá estar firmado, en todas y cada una de sus hojas, por el oferente o su representante legal.
- c) Las testaduras, enmiendas, raspaduras o interlíneas, si las hubiere, deberán estar debidamente salvadas por el firmante de la oferta.
- d) Los sobres, cajas o paquetes que las contengan se deberán presentar perfectamente cerrados y consignarán en su cubierta la identificación del procedimiento de selección a que corresponden, precisándose el lugar, día y hora límite para la presentación de las ofertas y el lugar, día y hora del acto de apertura.
- e) Deberán consignar el domicilio especial para el procedimiento de selección en el que se presenten, el que podrá constituirse en cualquier parte del territorio nacional o extranjero. En éste último caso, siempre que no cuente con domicilio o representación legal en el país, situación que deberá acreditarse mediante declaración jurada. De no consignarse un domicilio especial en la respectiva oferta se tendrá por domicilio especial el declarado como tal en el Sistema de Información de Proveedores (SIPRO).
- f) La cotización de conformidad con lo estipulado en los artículos siguientes del presente pliego.
- g) Deberán indicar claramente, en los casos en que se efectúen ofertas alternativas y/o variantes, cual es la oferta base y cuales las alternativas o variantes. En todos los casos deberá existir una oferta base.
- h) Asimismo, deberán ser acompañadas por:
 1. La garantía de mantenimiento de la oferta o la constancia de haberla constituido, salvo los casos en que no correspondiere su presentación.
En los casos en que correspondiera su presentación, la garantía de mantenimiento de oferta será del CINCO POR CIENTO (5%) del monto total de la oferta. En el caso de cotizar con descuentos, alternativas o variantes, la garantía se calculará sobre el mayor monto propuesto. En los casos de licitaciones y concursos de etapa múltiple, o cuando se previera que las cotizaciones a recibir pudieran contemplar la gratuidad de la prestación, o bien implicar un ingreso, la garantía de mantenimiento de la oferta será establecida en un monto fijo por la jurisdicción o entidad contratante, en el pliego de bases y condiciones particulares.
 - 2.- Las muestras, si así lo requiriera el pliego de bases y condiciones particulares.
 - 3.- Declaración jurada de oferta nacional, mediante la cual se acredite el cumplimiento de las condiciones requeridas para ser considerada como tal, de acuerdo a la normativa vigente sobre la materia, en los casos en que se oferten bienes de origen nacional.



- 4.- Declaración jurada en la cual se manifieste que de resultar adjudicatario se obliga a ocupar a personas con discapacidad, en una proporción no inferior al CUATRO POR CIENTO (4%) de la totalidad del personal afectado a la prestación del servicio, en los procedimientos de selección que tengan por objeto la tercerización de servicios, a los fines de cumplir con la obligación establecida en el artículo 7° del Decreto N° 312 de fecha 2 de marzo de 2010.
 - 5.- Datos de la nota presentada ante la dependencia de la ADMINISTRACIÓN FEDERAL DE INGRESOS PÚBLICOS en la cual se encuentren inscriptos a los fines de solicitar el 'Certificado Fiscal para Contratar' o bien los datos del Certificado Fiscal para Contratar vigente. Es obligación del oferente comunicar al organismo contratante la denegatoria a la solicitud del certificado fiscal para contratar emitida por la ADMINISTRACIÓN FEDERAL DE INGRESOS PÚBLICOS dentro de los CINCO (5) días de haber tomado conocimiento de la misma.
 - 6.- La restante información y documentación requeridas en los respectivos pliegos de bases y condiciones particulares.
- i) Los oferentes extranjeros además de presentar la documentación que corresponda de la previamente señalada, deberán acompañar junto con la oferta la siguiente documentación:
1. Las personas humanas:
 - 1.1. Copia fiel del pasaporte o documento de identificación del país de origen en caso de no poseer pasaporte.
 - 1.2. Copia fiel del formulario de inscripción en el ente tributario del país de origen o constancia equivalente.
 - 2.- Las personas jurídicas:
 - 2.1. Documentación que acredite la constitución de la persona jurídica conforme a las normas que rijan la creación de dichas instituciones.
 - 2.2. Documentación que acredite la personería (mandato, acta de asamblea en el que se lo designe como representante de la entidad respectiva, etc.) del apoderado o mandatario que actúe en representación de la entidad respectiva.
 - 2.3. Copia fiel del formulario de inscripción en el ente tributario del país de origen o constancia equivalente.

ARTÍCULO 14.- OFERTAS ALTERNATIVAS. Además de la oferta base los oferentes podrán presentar en cualquier caso ofertas alternativas en los términos del artículo 56 del reglamento aprobado por el Decreto N° 1030/16.

ARTÍCULO 15.- OFERTAS VARIANTES.

Además de la oferta base, los oferentes podrán presentar ofertas variantes sólo cuando los pliegos de bases y condiciones particulares lo acepten expresamente en los términos del artículo 57 del reglamento aprobado por el Decreto N° 1030/16.

ARTÍCULO 16.- COTIZACIÓN.

La cotización deberá contener:

1. Precio unitario y cierto, en números, con referencia a la unidad de medida establecida en el pliego de bases y condiciones particulares, el precio total del renglón, en números, las cantidades ofrecidas y el total general de la cotización, expresado en letras y números, determinados en la moneda de cotización fijada en el pliego de bases y condiciones particulares.
2. El precio cotizado será el precio final que deba pagar la jurisdicción o entidad contratante por



- todo concepto.
3. El proponente podrá cotizar por uno, varios o todos los renglones. Después de haber cotizado por renglón, podrá efectuar un descuento en el precio, por el total de los renglones o por grupo de renglones, sobre la base de su adjudicación íntegra. Cuando se trate de procedimientos bajo la modalidad llave en mano o en el pliego de bases y condiciones particulares se hubiere establecido que la adjudicación se efectuará por grupo de renglones, deberán cotizar todos los renglones que integren el pliego de bases y condiciones particulares o el grupo de renglones respectivamente.
 4. Salvo que en el pliego de bases y condiciones particulares se dispusiera lo contrario, las micro, pequeñas y medianas empresas y los oferentes que cumplan con los criterios de sustentabilidad fijados en los respectivos pliegos de bases y condiciones particulares, podrán presentar cotización por parte del renglón, en el porcentaje que se fije en el respectivo pliego de bases y condiciones particulares que no podrá ser inferior al VEINTE POR CIENTO (20%) ni superior al TREINTA Y CINCO POR CIENTO (35%) del total del renglón. Si en el pliego de bases y condiciones particulares no se fijara dicho porcentaje, se entenderá que podrán cotizar el VEINTE POR CIENTO (20%) de cada renglón. Cuando se admita la presentación de cotizaciones parciales para las micro, pequeñas y medianas empresas y para quienes cumplan con los criterios de sustentabilidad, el resto de los interesados podrá cotizar diferentes precios considerando los diferentes porcentajes de adjudicación posibles, sin perjuicio de que deberán presentar la cotización pertinente por la cantidad total indicada para cada renglón. En los casos en que el porcentaje de cotización parcial permitido no arrojará una cantidad exacta y por la naturaleza de la prestación exista imposibilidad de entregar dicha cantidad, las cotizaciones deberán ser efectuadas por la cantidad exacta en más o en menos más cercana a la cantidad que resulte de aplicar el porcentaje dispuesto en el pliego de bases y condiciones particulares. En los casos donde no se permita la presentación de cotizaciones parciales, todos los oferentes deberán únicamente cotizar por la cantidad total indicada para cada renglón.

ARTÍCULO 17.- MONEDA DE COTIZACIÓN.

La moneda de cotización de la oferta se fijará en el respectivo pliego de bases y condiciones particulares y en principio será moneda nacional. En aquellos casos en que la cotización se hiciera en moneda extranjera y el pago en moneda nacional, se calculará el monto del desembolso tomando en cuenta el tipo de cambio vendedor del BANCO DE LA NACIÓN ARGENTINA vigente al momento de liberar la orden de pago, o bien, al momento de la acreditación bancaria correspondiente, lo que deberá determinarse en el respectivo pliego de bases y condiciones particulares.

ARTÍCULO 18.- COTIZACIONES POR PRODUCTOS A IMPORTAR.

Las cotizaciones por productos a importar deberán hacerse bajo las siguientes condiciones:

- a) En moneda extranjera, cuando así se hubiera previsto en las cláusulas particulares, correspondiente al país de origen del bien ofrecido u otra usual en el momento de la importación.
- b) Los pliegos de bases y condiciones particulares deberán ajustarse a los términos comerciales de uso habitual en el comercio internacional, tal como, entre otras, las "Reglas Oficiales de la Cámara de Comercio Internacional para la Interpretación de Términos Comerciales – INCOTERMS". La selección del término aplicable dependerá de las necesidades de la jurisdicción o entidad y de las características del bien objeto del contrato.



- c) De no estipularse lo contrario las cotizaciones se establecerán en condición C.I.F.
- d) En las cotizaciones en condición C.I.F., deberá indicarse la moneda de cotización de los seguros y fletes, los que deberán cotizarse como se disponga en el respectivo pliego de bases y condiciones particulares.
- e) En aquellos casos especiales en que se establezca la condición F.O.B. para las cotizaciones, el organismo o entidad contratante deberá calcular el costo de los seguros y fletes a los fines de realizar la comparación de las ofertas.
- f) Salvo convención en contrario, los plazos de entrega se entenderán cumplidos cuando el organismo contratante reciba los bienes en el lugar que indique el pliego de bases y condiciones particulares.
- g) Cuando se estipulare que la nacionalización o desaduanamiento del bien adjudicado debe estar a cargo de la jurisdicción o entidad contratante, aquélla deberá ser tramitada y obtenida en todos los casos después de la apertura de la carta de crédito o instrumentación bancaria que corresponda.

ARTÍCULO 19.- MUESTRAS.

Podrá requerirse en el pliego de bases y condiciones particulares la presentación de muestras por parte del oferente indicándose el plazo para acompañar las mismas, que no deberá exceder del momento límite fijado en el llamado para la presentación de las ofertas.

El oferente podrá, para mejor ilustrar su oferta, presentar muestras, pero no podrá reemplazar con éstas las especificaciones técnicas.

Las muestras deberán indicar en forma visible los datos del procedimiento de selección al que correspondan y la fecha y hora de apertura de las ofertas. En el interior del sobre, caja o paquete que las contenga el oferente deberá consignar su nombre o razón social.

ARTÍCULO 20.- PERSONAS HABILITADAS PARA CONTRATAR.

Podrán contratar con la Administración Nacional las personas humanas o jurídicas con capacidad para obligarse que no se encuentren comprendidas en las previsiones del artículo siguiente y que se encuentren incorporadas al Sistema de Información de Proveedores, en oportunidad del comienzo del período de evaluación de las ofertas. **La inscripción previa no constituirá requisito exigible para presentar ofertas.**

ARTÍCULO 21.- PERSONAS NO HABILITADAS.

No podrán contratar con la Administración Nacional:

- a) Las personas humanas o jurídicas que se encontraren sancionadas en virtud de las disposiciones previstas en los apartados 2. y 3. del inciso b) del artículo 29 del Decreto Delegado N° 1023/01 y sus modificatorios y complementarios.
- b) Los agentes y funcionarios del Sector Público Nacional y las empresas en las cuales aquéllos tuvieren una participación suficiente para formar la voluntad social, de conformidad con lo establecido en la Ley de Ética Pública, N° 25.188.
- c) Los fallidos, concursados e interdictos, mientras no sean rehabilitados.
- d) Los condenados por delitos dolosos, por un lapso igual al doble de la condena.
- e) Las personas que se encontraren procesadas por delitos contra la propiedad, o contra la Administración Pública Nacional, o contra la fe pública o por delitos comprendidos en la Convención Interamericana contra la Corrupción.
- f) Las personas humanas o jurídicas que no hubieran cumplido con sus obligaciones tributarias y previsionales, de acuerdo con lo que establezca la reglamentación.
- g) Las personas humanas o jurídicas que no hubieran cumplido en tiempo oportuno con las



exigencias establecidas por el último párrafo del artículo 8° de la Ley N° 24.156.

- h) Los empleadores incluidos en el Registro Público de Empleadores con Sanciones Laborales (REPSAL) durante el tiempo que permanezcan en dicho registro.

ARTÍCULO 22.- APERTURA DE LAS OFERTAS.

En el lugar, día y hora determinados para celebrar el acto, se procederá a abrir las ofertas, en acto público, en presencia de funcionarios de la jurisdicción o entidad contratante y de todos aquellos que desearan presenciarlo, quienes podrán verificar la existencia, número y procedencia de los sobres, cajas o paquetes dispuestos para ser abiertos.

Si el día señalado para la apertura de las ofertas deviniera inhábil, el acto tendrá lugar el día hábil siguiente, en el mismo lugar y a la misma hora.

Ninguna oferta presentada en término podrá ser desestimada en el acto de apertura. Si hubiere observaciones se dejará constancia en el acta de apertura para su posterior análisis por las autoridades competentes.

ARTÍCULO 23.- VISTA DE LAS OFERTAS.

Los interesados que así lo requieran podrán tomar vista de los precios cotizados en las ofertas durante la apertura. Los originales de las ofertas serán exhibidos a los oferentes por el término de DOS (2) días, contados a partir del día siguiente al de la apertura. Los oferentes podrán solicitar copia a su costa.

En el supuesto que exista un único oferente, se podrá prescindir del cumplimiento del término indicado en el párrafo anterior.

ARTÍCULO 24.- ETAPA DE EVALUACIÓN DE LAS OFERTAS.

Se entenderá por etapa de evaluación de las ofertas al período que va desde el momento en que los actuados son remitidos a la comisión evaluadora, hasta la notificación del dictamen de evaluación. La etapa de evaluación de las ofertas es confidencial, por lo cual durante esa etapa no se concederá vista de las actuaciones.

ARTÍCULO 25.- CAUSALES DE DESESTIMACIÓN NO SUBSANABLES.

Será desestimada la oferta, sin posibilidad de subsanación, en los siguientes supuestos:

- a) Si fuera formulada por personas humanas y/o jurídicas que no estuvieran incorporadas en el Sistema de Información de Proveedores a la fecha de comienzo del período de evaluación de las ofertas, o a la fecha de adjudicación en los casos que no se emita el dictamen de evaluación.
- b) Si fuere formulada por personas humanas o jurídicas no habilitadas para contratar con la ADMINISTRACIÓN NACIONAL de acuerdo a lo prescripto en el artículo 28 del Decreto Delegado N° 1.023/01 y sus modificatorios y complementarios, al momento de la apertura de las ofertas o en la etapa de evaluación de aquellas o en la adjudicación.
- c) Si el oferente fuera ilegible de conformidad con lo establecido en el artículo 68 del reglamento aprobado por Decreto N°1030/16.
- d) Si las muestras no fueran acompañadas en el plazo fijado.
- e) Si el precio cotizado mereciera la calificación de vil no serio.
- f) Si tuviere tachaduras, raspaduras, enmiendas o interlíneas sin salvar en las hojas que contengan la propuesta económica, la descripción del bien o servicio ofrecido, plazo de entrega, o alguna otra parte que hiciere a la esencia del contrato.
- g) Si estuviera escrita con lápiz o con un medio que permita el borrado y reescritura sin dejar rastros.
- h) Si contuviera condicionamientos.



- i) Si contuviera cláusulas en contraposición con las normas que rigen la contratación o que impidieran la exacta comparación con las demás ofertas.
 - j) Cuando contuviera errores u omisiones esenciales.
 - k) Si no se acompañare la garantía de mantenimiento de oferta o la constancia de haberla constituido.
- En los pliegos de bases y condiciones particulares no se podrán prever otras causales de desestimación no subsanables de ofertas.

ARTÍCULO 26.- CAUSALES DE DESESTIMACIÓN SUBSANABLES.

Cuando proceda la posibilidad de subsanar errores u omisiones se interpretará en todos los casos en el sentido de brindar a la jurisdicción o entidad contratante la posibilidad de contar con la mayor cantidad de ofertas válidas posibles y de evitar que, por cuestiones formales intrascendentes, se vea privada de optar por ofertas serias y convenientes desde el punto de vista del precio y la calidad. La subsanación de deficiencias se posibilitará en toda cuestión relacionada con la constatación de datos o información de tipo histórico obrante en bases de datos de organismos públicos, o que no afecten el principio de igualdad de tratamiento para interesados y oferentes.

En estos casos las Comisiones Evaluadoras, por sí o a través de la Unidad Operativa de Contrataciones deberán intimar al oferente a que subsane los errores u omisiones dentro del término de TRES (3) días, como mínimo, salvo que en el pliego de bases y condiciones particulares se fijara un plazo mayor.

La corrección de errores u omisiones no podrá ser utilizada por el oferente para alterar la sustancia de la oferta o para mejorarla o para tomar ventaja respecto de los demás oferentes.

ARTÍCULO 27.- PAUTAS PARA LA INELEGIBILIDAD.

Deberá desestimarse la oferta, cuando de la información a la que se refiere el artículo 16 del Decreto Delegado N° 1.023/01 y sus modificatorios y complementarios, o de otras fuentes, se configure, entre otros, alguno de los siguientes supuestos:

- a) Pueda presumirse que el oferente es una continuación, transformación, fusión o escisión de otras empresas no habilitadas para contratar con la ADMINISTRACIÓN NACIONAL, de acuerdo a lo prescripto por el artículo 28 del Decreto Delegado N° 1.023/01 y sus modificatorios y complementarios, y de las controladas o controlantes de aquellas.
- b) Se trate de integrantes de empresas no habilitadas para contratar con la ADMINISTRACIÓN NACIONAL, de acuerdo a lo prescripto por el artículo 28 del Decreto Delegado N° 1.023/01 y sus modificatorios y complementarios.
- c) Cuando existan indicios que por su precisión y concordancia hicieran presumir que los oferentes han concertado o coordinado posturas en el procedimiento de selección. Se entenderá configurada esta causal de inelegibilidad, entre otros supuestos, en ofertas presentadas por cónyuges, convivientes o parientes de primer grado en línea recta ya sea por naturaleza, por técnicas de reproducción humana asistida o adopción, salvo que se pruebe lo contrario.
- d) Cuando existan indicios que por su precisión y concordancia hicieran presumir que media simulación de competencia o concurrencia. Se entenderá configurada esta causal, entre otros supuestos, cuando un oferente participe en más de una oferta como integrante de un grupo, asociación o persona jurídica, o bien cuando se presente en nombre propio y como integrante de un grupo, asociación o persona jurídica.
- e) Cuando existan indicios que por su precisión y concordancia hicieran presumir que media en el caso una simulación tendiente a eludir los efectos de las causales de inhabilidad para contratar con la ADMINISTRACIÓN NACIONAL, de acuerdo a lo prescripto por el artículo 28 del



Decreto Delegado Nº 1.023/01 y sus modificatorios y complementarios.

- f) Cuando se haya dictado, dentro de los TRES (3) años calendario anteriores a su presentación, alguna sanción judicial o administrativa contra el oferente, por abuso de posición dominante o dumping, cualquier forma de competencia desleal o por concertar o coordinar posturas en los procedimientos de selección.
- g) Cuando exhiban incumplimientos en anteriores contratos, de acuerdo a lo que se disponga en los respectivos pliegos de bases y condiciones particulares.
- h) Cuando se trate de personas jurídicas condenadas, con sentencia firme recaída en el extranjero, por prácticas de soborno o cohecho transnacional en los términos de la Convención de la ORGANIZACIÓN DE COOPERACIÓN Y DE DESARROLLO ECONÓMICOS (OCDE) para Combatir el Cohecho a Funcionarios Públicos Extranjeros en Transacciones Comerciales Internacionales, serán inelegibles por un lapso igual al doble de la condena.
- i) Las personas humanas o jurídicas incluidas en las listas de inhabilitados del Banco Mundial y/o del Banco Interamericano de Desarrollo, a raíz de conductas o prácticas de corrupción contempladas en la Convención de la ORGANIZACIÓN DE COOPERACIÓN Y DE DESARROLLO ECONÓMICOS (OCDE) para Combatir el Cohecho a Funcionarios Públicos Extranjeros en Transacciones Comerciales Internacionales serán inelegibles mientras subsista dicha condición.

ARTÍCULO 28.- PRECIO VIL O PRECIO NO SERIO.

La Comisión Evaluadora, o la Unidad Operativa de Contrataciones en los procedimientos donde no sea obligatorio la emisión del dictamen de evaluación, podrá solicitar informes técnicos cuando presuma fundadamente que la propuesta no podrá ser cumplida en la forma debida por tratarse de precios excesivamente bajos de acuerdo con los criterios objetivos que surjan de los precios de mercado y de la evaluación de la capacidad del oferente.

Cuando de los informes técnicos surja que la oferta no podrá ser cumplida, corresponderá la desestimación de la oferta en los renglones pertinentes.

A tales fines se podrá solicitar a los oferentes precisiones sobre la composición de su oferta que no impliquen la alteración de la misma.

ARTÍCULO 29.- DESEMPATE DE OFERTAS.

En caso de igualdad de precios y calidad se aplicarán en primer término las normas sobre preferencias que establezca la normativa vigente.

De mantenerse la igualdad se invitará a los respectivos oferentes para que formulen la mejora de precios. Para ello se fijará día, hora y lugar y comunicarse a los oferentes llamados a desempatar y se labrará el acta correspondiente.

Si un oferente no se presentara, se considerará que mantiene su propuesta original.

De subsistir el empate, se procederá al sorteo público de las ofertas empatadas. Para ello se deberá fijar día, hora y lugar del sorteo público y comunicarse a los oferentes llamados a desempatar. El sorteo se realizará en presencia de los interesados, si asistieran, y se labrará el acta correspondiente.

ARTÍCULO 30.- COMUNICACIÓN DEL DICTAMEN DE EVALUACIÓN.

El dictamen de evaluación de las ofertas se comunicará, a todos los oferentes dentro de los DOS (2) días de emitido.

ARTÍCULO 31.- IMPUGNACIONES AL DICTAMEN DE EVALUACIÓN.

Los oferentes podrán impugnar el dictamen de evaluación dentro de los TRES (3) días de su comunicación, quienes no revistan tal calidad podrán impugnarlo dentro de los TRES (3) días de



su difusión en el sitio de internet de la OFICINA NACIONAL DE CONTRATACIONES o en el sitio de internet del sistema electrónico de contrataciones, en ambos casos, previa integración de la garantía de impugnación.

ARTÍCULO 32.- GARANTIA DE IMPUGNACIÓN.

La garantía de impugnación se constituirá de la siguiente forma:

a) De impugnación al dictamen de evaluación de las ofertas: TRES POR CIENTO (3%) del monto de la oferta del renglón o los renglones en cuyo favor se hubiere aconsejado adjudicar el contrato. Si el dictamen de evaluación para el renglón o renglones que se impugnen no aconsejare la adjudicación a ninguna oferta, el importe de la garantía de impugnación se calculará sobre la base del monto de la oferta del renglón o renglones del impugnante.

Si el impugnante fuera alguien que no reviste la calidad de oferente en ese procedimiento o para el renglón o los renglones en discusión y el dictamen de evaluación para el renglón o renglones que se impugnen no aconsejare la adjudicación a ninguna oferta, el importe de la garantía de impugnación será equivalente al monto fijo que se estipule en el respectivo pliego de bases y condiciones particulares.

Cuando lo que se impugne no fuere uno o varios renglones específicos, sino cuestiones generales o particulares del dictamen de evaluación, el importe de la garantía de impugnación será equivalente al monto fijo que se estipule en el pliego de bases y condiciones particulares.

Cuando se impugne la recomendación efectuada sobre uno o varios renglones específicos y, además, cuestiones generales o particulares del dictamen de evaluación, el importe de la garantía de impugnación se calculará acumulando los importes que surjan de aplicar los criterios estipulados con anterioridad.

b) De impugnación al dictamen de preselección: en los casos de impugnaciones contra la preselección, en las licitaciones o concursos de etapa múltiple, la garantía será por el monto determinado en el pliego de bases y condiciones particulares.

c) En aquellos procedimientos de selección en los que se previera que las cotizaciones pudieran contemplar la gratuidad de la prestación, o bien implicar un ingreso para la jurisdicción o entidad contratante, las garantías de impugnación al dictamen de evaluación será establecida en un monto fijo en los respectivos pliegos de bases y condiciones particulares.

Las garantías de impugnación serán reintegradas al impugnante sólo en caso de que la impugnación sea resuelta favorablemente.

ARTÍCULO 33.- ALTA EN EL PADRON ÚNICO DE ENTES.

Para resultar adjudicatario el oferente deberá estar dado de alta en el Padrón Único de Entes del SISTEMA DE INFORMACIÓN FINANCIERA que administra el MINISTERIO DE HACIENDA Y FINANZAS PUBLICAS, de conformidad con lo dispuesto por la Disposición N° 40 de la CONTADURÍA GENERAL DE LA NACIÓN y N° 19 de la TESORERÍA GENERAL DE LA NACIÓN de fecha 8 de julio de 2010, ambas de la citada cartera de Estado, o las que en el futuro las reemplacen.

ARTÍCULO 34.- FINALIZACIÓN DEL PROCEDIMIENTO.

El acto administrativo de finalización del procedimiento, será notificado al adjudicatario o adjudicatarios y al resto de los oferentes, dentro de los TRES (3) días de dictado el acto respectivo.

La adjudicación recaerá sobre la oferta más conveniente para la jurisdicción o entidad contratante. Podrá adjudicarse aun cuando se hubiera presentado una sola oferta.

La adjudicación podrá realizarse por renglón o por grupo de renglones, de conformidad con lo



que dispongan los pliegos de bases y condiciones particulares.

En los casos en que se haya distribuido en varios renglones un mismo ítem, las adjudicaciones se realizarán teniendo en cuenta el ítem cotizado independientemente del renglón en el que el proveedor hubiera ofertado.

En los casos en que se permita la cotización parcial, la adjudicación podrá ser parcial, aun cuando el oferente hubiere cotizado por el total de la cantidad solicitada para cada renglón.

ARTÍCULO 35.- NOTIFICACIÓN DE LA ORDEN DE COMPRA O DE VENTA.

La notificación de la orden de compra o de venta al adjudicatario producirá el perfeccionamiento del contrato y será notificada dentro de los DIEZ (10) días de la fecha de notificación del acto administrativo de adjudicación.

Para el caso en que vencido el plazo del párrafo anterior no se hubiera efectivizado la notificación de la orden de compra o venta por causas no imputables al adjudicatario, éste podrá desistir de su oferta sin que le sean aplicables ningún tipo de penalidades ni sanciones.

ARTÍCULO 36.- FIRMA DEL CONTRATO.

En los casos en que el acuerdo se perfeccionara mediante un contrato, el mismo se tendrá por perfeccionado en oportunidad de firmarse el instrumento respectivo y se deberá notificar al adjudicatario, dentro de los DIEZ (10) días de la fecha de notificación del acto administrativo de adjudicación, que el contrato se encuentra a disposición para su suscripción por el término de TRES (3) días. Si vencido ese plazo el proveedor no concurriera a suscribir el documento respectivo, la jurisdicción o entidad contratante lo notificará por los medios habilitados al efecto y en este caso la notificación producirá el perfeccionamiento del contrato.

Para el caso en que vencido el plazo del párrafo anterior no se hubiera efectivizado la notificación comunicando que el contrato está a disposición para ser suscripto, el adjudicatario podrá desistir de su oferta sin que le sean aplicables ningún tipo de penalidades ni sanciones.

ARTÍCULO 37.- GARANTÍA DE CUMPLIMIENTO DEL CONTRATO.

El co-contratante deberá integrar la garantía de cumplimiento del contrato dentro del plazo de CINCO (5) días de recibida la orden de compra o de la firma del contrato.

En los casos de licitaciones o concursos internacionales, el plazo será de hasta VEINTE (20) días como máximo.

La garantía de cumplimiento del contrato será del DIEZ POR CIENTO (10%) del monto total del contrato.

ARTÍCULO 38.- MONEDA DE LA GARANTÍA.

La garantía se deberá constituir en la misma moneda en que se hubiere hecho la oferta. Cuando la cotización se hiciera en moneda extranjera y la garantía se constituya en efectivo o cheque, el importe de la garantía deberá consignarse en moneda nacional y su importe se calculará sobre la base del tipo de cambio vendedor del BANCO DE LA NACIÓN ARGENTINA vigente al cierre del día anterior a la fecha de constitución de la garantía.

ARTÍCULO 39.- FORMAS DE GARANTÍA.

Las garantías a que se refiere el artículo 78 del Reglamento aprobado por Decreto N° 1030/16 podrán constituirse de las siguientes formas, o mediante combinaciones de ellas:

- a) En efectivo, mediante depósito bancario en la cuenta de la jurisdicción o entidad contratante, o giro postal o bancario.
- b) Con cheque certificado contra una entidad bancaria, con preferencia del lugar donde se



realice el procedimiento de selección o del domicilio de la jurisdicción o entidad contratante. La jurisdicción o entidad deberá depositar el cheque dentro de los plazos que rijan para estas operaciones.

- c) Con títulos públicos emitidos por el ESTADO NACIONAL con posterioridad al 31 de diciembre de 2001. Los mismos deberán ser depositados en el BANCO DE LA NACIÓN ARGENTINA a la orden de la jurisdicción o entidad contratante, identificándose el procedimiento de selección de que se trate. El monto se calculará tomando en cuenta la cotización de los títulos al cierre del penúltimo día hábil anterior a la constitución de la garantía en la Bolsa o Mercado correspondiente. Se formulará cargo por los gastos que ocasione la ejecución de la garantía. El eventual excedente quedará sujeto a las disposiciones que rigen la devolución de garantías.
- d) Con aval bancario u otra fianza a satisfacción de la jurisdicción o entidad contratante, constituyéndose el fiador en deudor solidario, liso y llano y principal pagador con renuncia a los beneficios de división y excusión, así como al beneficio de interpelación judicial previa, en los términos de lo dispuesto en el Código Civil y Comercial de la Nación.
- e) Con seguro de caución, mediante pólizas aprobadas por la SUPERINTENDENCIA DE SEGUROS DE LA NACIÓN, extendidas a favor de la jurisdicción o entidad contratante y cuyas cláusulas se conformen con el modelo y reglamentación que a tal efecto dicte la Autoridad de Aplicación. Se podrán establecer los requisitos de solvencia que deberán reunir las compañías aseguradoras, con el fin de preservar el eventual cobro del seguro de caución. La jurisdicción o entidad contratante deberá solicitar al oferente o adjudicatario la sustitución de la compañía de seguros, cuando durante el transcurso del procedimiento o la ejecución del contrato la aseguradora originaria deje de cumplir los requisitos que se hubieran requerido.
- f) Mediante la afectación de créditos líquidos y exigibles que el proponente o adjudicatario tenga en entidades de la ADMINISTRACIÓN NACIONAL, a cuyo efecto el interesado deberá presentar, en la fecha de la constitución de la garantía, la certificación pertinente y simultáneamente la cesión de los mismos al organismo contratante.
- g) Con pagarés a la vista, cuando el importe que resulte de aplicar el porcentaje que corresponda, según se trate de la garantía de mantenimiento de oferta, de cumplimiento de contrato o de impugnación, o bien el monto fijo que se hubiere establecido en el pliego, no supere la suma de DOSCIENTOS SESENTA MÓDULOS (260 M). Esta forma de garantía no es combinable con las restantes enumeradas en el presente artículo.

La elección de la forma de garantía, en principio, queda a opción del oferente o co-contratante. La jurisdicción o entidad contratante, por razones debidamente fundadas, podrá elegir la forma de la garantía en el pliego de bases y condiciones particulares.

Las garantías de mantenimiento de la oferta serán constituidas por el plazo inicial y sus eventuales renovaciones. Todas las garantías deberán cubrir el total cumplimiento de las obligaciones contraídas, debiendo constituirse en forma independiente para cada procedimiento de selección.

ARTÍCULO 40.- EXCEPCIONES A LA OBLIGACIÓN DE PRESENTAR GARANTÍAS.

No será necesario presentar garantías en los siguientes casos:

- a) Adquisición de publicaciones periódicas.
- b) Contrataciones de avisos publicitarios.
- c) Cuando el monto de la oferta no supere la cantidad que represente UN MIL TRESCIENTOS MÓDULOS (1.300 M).



- d) Cuando el monto de la orden de compra, venta o contrato no supere la cantidad que represente UN MIL TRESCIENTOS MÓDULOS (1.300 M).
- e) Contrataciones que tengan por objeto la locación de obra intelectual a título personal.
- f) Ejecución de la prestación dentro del plazo de integración de la garantía. En el caso de rechazo el plazo para la integración de la garantía se contará a partir de la comunicación del rechazo y no desde la notificación de la orden de compra o de la firma del respectivo contrato. Los elementos rechazados quedarán en caución y no podrán ser retirados sin, previamente, integrar la garantía que corresponda.
- g) Cuando el oferente sea una jurisdicción o entidad perteneciente al Sector Público Nacional en los términos del artículo 8º de la Ley N° 24.156 y sus modificaciones.
- h) Cuando el oferente sea un organismo provincial, municipal o del Gobierno de la Ciudad Autónoma de Buenos Aires.
- i) Cuando así se establezca para cada procedimiento de selección en particular en el Manual de Procedimientos o en el Pliego Único de Bases y Condiciones Generales.

No obstante lo dispuesto, todos los oferentes, adjudicatarios y co-contratantes quedan obligados a responder por el importe de la garantía no constituida, de acuerdo al orden de afectación de penalidades establecido en el artículo 104 del reglamento aprobado por el Decreto N° 1030/16, a requerimiento de la jurisdicción o entidad contratante, sin que puedan interponer reclamo alguno sino después de obtenido el cobro o de efectuado el pago.

Las excepciones previstas en el presente artículo no incluyen a las contragarantías.

ARTÍCULO 41.- RENUNCIA TÁCITA.

Si los oferentes, adjudicatarios o co-contratantes, no retirasen las garantías dentro del plazo de SESENTA (60) días corridos a contar desde la fecha de la notificación, implicará la renuncia tácita a favor del Estado Nacional de lo que constituya la garantía.

ARTÍCULO 42.- ACRECENTAMIENTO DE VALORES.

La ADMINISTRACIÓN NACIONAL no abonará intereses por los depósitos de valores otorgados en garantía, en tanto que los que devengaren los mismos pertenecerán a sus depositantes.

ARTÍCULO 43.- ENTREGA.

Los co-contratantes deberán cumplir la prestación en la forma, plazo o fecha, lugar y demás condiciones establecidas en los documentos que rijan el llamado, así como en los que integren la orden de compra, venta o contrato.

ARTÍCULO 44.- PAUTAS PARA LA RECEPCIÓN.

Las Comisiones de Recepción recibirán los bienes con carácter provisional y los recibos o remitos que se firmen quedarán sujetos a la conformidad de la recepción.

El proveedor estará obligado a retirar los elementos rechazados dentro del plazo que le fije al efecto la jurisdicción o entidad contratante. Vencido el mismo, se considerará que existe renuncia tácita a favor del organismo, pudiendo éste disponer de los elementos. Sin perjuicio de las penalidades que correspondieren, el proveedor cuyos bienes hubieran sido rechazados deberá hacerse cargo de los costos de traslado y, en su caso, de los que se derivaren de la destrucción de los mismos.

La conformidad de la recepción definitiva se otorgará dentro del plazo de DIEZ (10) días, a partir de la recepción de los bienes o servicios objeto del contrato, salvo que en el pliego de bases y condiciones particulares se fijara uno distinto. En caso de silencio, una vez vencido dicho plazo, el



proveedor podrá intimar la recepción. Si la dependencia contratante no se expidiera dentro de los DIEZ (10) días siguientes al de la recepción de la intimación, los bienes o servicios se tendrán por recibidos de conformidad.

A los fines del otorgamiento de la conformidad de la recepción, la Comisión interviniente actuará de conformidad con lo dispuesto en el Título III, Capítulo Único del Manual de Procedimiento del Régimen de Contrataciones de la Administración Nacional.

ARTÍCULO 45.- EXTENSIÓN DEL PLAZO DE CUMPLIMIENTO DE LA PRESTACIÓN.

La extensión del plazo de cumplimiento de la prestación sólo será admisible cuando existieran causas debidamente justificadas y las necesidades de la jurisdicción o entidad contratante admitan la satisfacción de la prestación fuera de término.

La solicitud deberá hacerse antes del vencimiento del plazo de cumplimiento de la prestación, exponiendo los motivos de la demora y de resultar admisible deberá ser aceptada por la correspondiente Comisión de Recepción.

No obstante la aceptación corresponderá la aplicación de la multa por mora en la entrega, de acuerdo a lo previsto en el artículo 102, inciso c), apartado 1 del reglamento aprobado por el Decreto Nº1030/16. En aquellos casos en que sin realizar el procedimiento establecido en el presente artículo el co-contratante realice la prestación fuera de plazo y la jurisdicción o entidad contratante la acepte por aplicación del principio de continuidad del contrato, también corresponderá la aplicación de la multa por mora en el cumplimiento, a los fines de preservar el principio de igualdad de tratamiento entre los interesados.

ARTÍCULO 46.- FACTURACIÓN.

Las facturas deberán ser presentadas una vez recibida la conformidad de la recepción definitiva, en la forma y en el lugar indicado en el respectivo pliego de bases y condiciones particulares, lo que dará comienzo al plazo fijado para el pago.

ARTÍCULO 47.- PLAZO DE PAGO.

El plazo para el pago de las facturas será de TREINTA (30) días corridos, salvo que en el pliego de bases y condiciones particulares se establezca uno distinto.

Sin perjuicio de ello, los pagos se atenderán, considerando el programa mensual de caja y las prioridades de gastos contenidas en la normativa vigente.

Si se estableciera el pago por adelantado, el co-contratante deberá constituir una contragarantía por el equivalente a los montos que reciba como adelanto.

ARTÍCULO 48.- MONEDA DE PAGO.

Los pagos se efectuarán en la moneda que corresponda de acuerdo a lo previsto en las disposiciones que a tales fines determine la SECRETARÍA DE HACIENDA del MINISTERIO DE HACIENDA Y FINANZAS PÚBLICAS.

ARTÍCULO 49.- GASTOS POR CUENTA DEL PROVEEDOR.

Serán por cuenta del proveedor el pago de los siguientes conceptos, sin perjuicio de los que puedan establecerse en el pliego de bases y condiciones particulares:

- a) Tributos que correspondan;
- b) Costo del despacho, derechos y servicios aduaneros y demás gastos incurridos por cualquier concepto en el caso de rechazo de mercaderías importadas con cláusulas de entrega en el país;



c) Reposición de las muestras destruidas, a fin de determinar si se ajustan en su composición o construcción a lo contratado, si por ese medio se comprobaren defectos o vicios en los materiales o en su estructura.

d) Si el producto tuviere envase especial y éste debiere devolverse, el flete y acarreo respectivo, ida y vuelta, desde el mismo lugar y por los mismos medios de envío a emplear para la devolución, serán por cuenta del proveedor. En estos casos deberá especificar separadamente del producto, el valor de cada envase y además estipular el plazo de devolución de los mismos, si la jurisdicción o entidad contratante no lo hubiera establecido en las cláusulas particulares. De no producirse la devolución de los envases en los plazos establecidos por una u otra parte, el proveedor podrá facturarlos e iniciar el trámite de cobro de los mismos, a los precios consignados en la oferta, quedando este trámite sin efecto, si la devolución se produjera en el ínterin.

ARTÍCULO 50.- AUMENTOS O DISMINUCIONES.

El aumento o la disminución del monto total del contrato será una facultad unilateral de la jurisdicción o entidad contratante, hasta el límite del VEINTE POR CIENTO (20%).

En los casos en que resulte imprescindible para la jurisdicción o entidad contratante, el aumento o la disminución podrán exceder el VEINTE POR CIENTO (20%), y se deberá requerir la conformidad del co-contratante, si ésta no fuera aceptada, no generará ningún tipo de responsabilidad al proveedor ni será pasible de ningún tipo de penalidad o sanción. En ningún caso las ampliaciones o disminuciones podrán exceder del TREINTA Y CINCO POR CIENTO (35%) del monto total del contrato, aún con consentimiento del co-contratante.

ARTÍCULO 51.- CESIÓN O SUBCONTRATACIÓN.

Queda prohibida la subcontratación o cesión del contrato, en ambos casos, sin la previa autorización fundada de la misma autoridad que dispuso su adjudicación. El co-contratante cedente continuará obligado solidariamente con el cesionario por los compromisos emergentes del contrato. Se deberá verificar que el cesionario cumpla con todos los requisitos de la convocatoria a ese momento, como al momento de la cesión. En caso de cederse sin mediar dicha autorización, la jurisdicción o entidad contratante podrá rescindir de pleno derecho el contrato por culpa del co-contratante con pérdida de la garantía de cumplimiento del contrato.

En ningún caso con la cesión se podrá alterar la moneda y la plaza de pago que correspondiera de acuerdo a las características del co-contratante original en virtud de lo establecido en las normas sobre pagos emitidas por la SECRETARÍA DE HACIENDA del MINISTERIO DE HACIENDA Y FINANZAS PÚBLICAS.

ARTÍCULO 52.- CLASES DE PENALIDADES.

Los oferentes, adjudicatarios y co-contratantes serán pasibles de las penalidades establecidas en el artículo 29 del Decreto Delegado N° 1.023/01 y sus modificatorios y complementarios, cuando incurran en las causales reguladas en el reglamento aprobado por el Decreto N°1030/16

ARTÍCULO 53.- CASO FORTUITO O FUERZA MAYOR.

Las penalidades no serán aplicadas cuando el incumplimiento de la obligación provenga de caso fortuito o de fuerza mayor, debidamente documentado por el interesado y aceptado por la jurisdicción o entidad contratante o de actos o incumplimientos de autoridades públicas nacionales o de la contraparte pública, de tal gravedad que coloquen al co-contratante en una situación de razonable imposibilidad de cumplimiento de sus obligaciones.



La existencia de caso fortuito o de fuerza mayor, deberá ser puesta en conocimiento de la jurisdicción o entidad contratante dentro de los DIEZ (10) días de producido o desde que cesaren sus efectos. Transcurrido dicho plazo no podrá invocarse el caso fortuito o la fuerza mayor.

ARTÍCULO 54.- REVOCACIÓN, MODIFICACIÓN O SUSTITUCIÓN.

La revocación, modificación o sustitución de los contratos por razones de oportunidad, mérito o conveniencia, no generará derecho a indemnización en concepto de lucro cesante, sino únicamente a la indemnización del daño emergente, que resulte debidamente acreditado.

ARTÍCULO 55.- RENEGOCIACIÓN.

En los contratos de suministros de cumplimiento sucesivo o de prestación de servicios se podrá solicitar la renegociación de los precios adjudicados cuando circunstancias externas y sobrevinientes afecten de modo decisivo el equilibrio contractual.

ARTÍCULO 56.- CLASES DE SANCIONES.

Los oferentes, adjudicatarios o co-contratantes serán pasibles de las sanciones establecidas en el artículo 29 del Decreto Delegado N° 1.023/01 y sus modificatorios y complementarios, cuando incurran en las causales reguladas en el reglamento aprobado por el Decreto N°1030/16.

ARTÍCULO 57.- CONSECUENCIAS.

Una vez aplicada una sanción de suspensión o inhabilitación, ella no impedirá el cumplimiento de los contratos que el proveedor tuviere adjudicados o en curso de ejecución, ni de sus posibles ampliaciones o prórrogas, pero no podrán adjudicársele nuevos contratos desde el inicio de la vigencia de la sanción y hasta la extinción de aquélla.



PLIEGO DE BASES Y CONDICIONES PARTICULARES

DIRECCION GENERAL DE FABRICACIONES MILITARES – F.M. AZUL

CUIT: 30-54669396-8

DOMICILIO: RUTA 80 KM 9 (7300) Azul, Pcia. De Bs. As.

PROCEDIMIENTO CONTRATACION DIRECTA N° 031 Ejercicio N° 2017 - Expte N°2017-01860360

Modalidad: Sin modalidad

IDENTIFICACIÓN DEL SOBRE O PAQUETE:

"DIRECCIÓN GENERAL DE FABRICACIONES MILITARES"

CONTRATACION DIRECTA N° 031/2017

APERTURA: 28/04/2017

HORA: 13:00 Hs.

RAZON SOCIAL:

CUIT:

ARTICULO 1°: OBJETO

La presente Contratación Directa tiene por Objeto el servicio de demolición y reconstrucción de cubierta del edificio K18, para la Dirección General de Fabricaciones Militares /Fabrica Militar Azul, en un todo de acuerdo con las Especificaciones Técnicas incluidas en el **ANEXO I** del presente Pliego.

ARTICULO 2°: TERMINOLOGÍA Y DEFINICIONES

A los efectos de la interpretación del Pliego, sus Anexos y todo otro documento contractual, las siguientes palabras y expresiones tendrán el significado y definición que a continuación se consigna:

PBYCP: Pliego de Bases y Condiciones Particulares.

DGFM: DIRECCIÓN GENERAL DE FABRICACIONES MILITARES

FM AZUL

OFERTA: Toda la documentación presentada por el oferente y las respuestas a las aclaratorias solicitadas, de corresponder. Constituida por PBYCP, cotización, anexos y toda documentación requerida.

OFERENTE: Es la persona física o jurídica que formule una Oferta en la presente Licitación/Contratación.

CONTRATANTE: DGFM—FM AZUL

ARTICULO 3°: COSTO DEL PLIEGO:

- Sin costo para el caso de descargarlo de la dirección web www.argentinacompra.gob.ar
- Sin costo si se solicita por e-mail a la dirección gaston.scillone@fm.gob.ar
- PESOS CIEN (\$100) en caso de solicitar una copia impresa en nuestras oficinas.



ARTICULO 4°: REQUISITOS DE LAS OFERTAS.

Las ofertas deberán cumplir con los requisitos indicados en el Artículo 13° del Pliego de Bases y Condiciones Generales (aprobado por la Disposición 63/2016 de la Oficina Nacional de Contrataciones).

Asimismo, deberán presentar:

- **Versión digital (formato CD, pendrive, etc) de la oferta presentada.**
- Acreditación de Personería: documentación que acredite la capacidad de la persona que suscribe la oferta para obligar a la firma oferente. En el caso de Personas Jurídicas, la representación será ejercida por el Representante Legal de la misma o un Apoderado. Si es Representante Legal, deberá acompañarse copia certificada por notario del instrumento en el cual surja su designación como tal (Estatuto Social, Contrato Social o el que corresponda de acuerdo con el tipo societario). En su defecto podrá exhibirse el original del mismo, cuya copia será certificada por un funcionario de la DGFM. Si es Apoderado, deberá acompañarse el poder en original o copia certificada por notario, en su defecto podrá acompañarse copia simple, la cual será certificada por un funcionario de la DGFM, previa exhibición de su original.

ARTICULO 5°: CONSULTAS

Las consultas al PBYCP deberán efectuarse únicamente por escrito ante a la OFICINA DE COMPRAS DE FM AZUL, Ruta 80 Km (7300) Azul, Pcia. De Bs. As. o por correo electrónico a: gaston.scillone@fm.gob.ar, identificando en el asunto el procedimiento de selección al cual se refiere la consulta.

No se aceptarán consultas telefónicas y no serán contestadas aquellas que se presenten fuera de término. Deberán ser efectuadas hasta TRES (3) días antes de la fecha de Apertura.

ARTÍCULO 6°.- TRANSPARENCIA

La Dirección General de Fabricaciones Militares valora la colaboración de los proveedores y empresarios para fortalecer la transparencia de sus procesos de adquisiciones. Si desea realizar comentarios o consultas en relación al presente pliego le rogamos que nos escriba a compras.sc@fm.gob.ar. Si desea realizar un reclamo o reportar una irregularidad o practica indebida puede hacerlo de manera segura y confidencial a la Unidad de Transparencia al teléfono +54 011 4779-3129/3140 o escribir a transparencia.sc@fm.gob.ar. No dude en comunicarse, su aporte nos ayuda a comprar mejor.

ARTÍCULO 7°: PLAZO DE MANTENIMIENTO DE LAS OFERTAS

Las Ofertas deberán permanecer válidas por un plazo de **SESENTA (60)** días corridos contados a partir de la fecha de apertura de Ofertas. Sin perjuicio de ello, los oferentes podrán proponer otro plazo de mantenimiento de la oferta cuya aceptación quedará a exclusiva discrecionalidad de esta DGFM. En tal caso, deberán aclarar si son DÍAS HÁBILES O CORRIDOS, en caso de omisión los mismos se considerarán hábiles.

Respecto del mantenimiento de las Ofertas, rigen todas las estipulaciones previstas en el Artículo 54 del Decreto Reglamentario N° 1030/2016. El plazo se prorrogará en forma automática por un lapso igual al



inicial, y así sucesivamente salvo que el oferente manifestara en forma expresa su voluntad de no renovar el plazo de mantenimiento con una antelación mínima de diez días corridos al vencimiento de cada plazo.

ARTÍCULO 8° COTIZACIÓN

La misma deberá efectuarse conforme al Modelo de Planilla de Cotización que se adjunta en el **ANEXO I** del presente PBYCP. Deberá adecuarse a lo previsto en el Artículo 58° del Decreto Reglamentario N° 1030/2016.

Al efectuar su cotización los oferentes deberán OBLIGATORIAMENTE contemplar la forma de pago prevista en el presente Pliego en el Artículo 16, y como alternativa a la propuesta original los oferentes podrán cotizar con otra/s forma/s de pago, cuya aceptación quedará sujeta a la decisión unilateral de la DGFM.

Es importante resaltar, que para la forma de pago, solo se podrá ofrecer oferta alternativa, una vez efectuada la COTIZACIÓN ORIGINAL (BÁSICA).

En los casos en que se soliciten anticipos como forma de pago ALTERNATIVA sólo serán analizadas (lo cual no quiere decir que vayan a ser aceptadas) las alternativas que contemplen como máximo el siguiente porcentaje:

VEINTE POR CIENTO (20%) para acopio de materiales (el cual deberá ser debidamente certificado en planta de la DGFM)

DIEZ POR CIENTO (10%) como anticipo financiero.

Para el caso que se solicite acopio de materiales, la oferta deberá expresarse de manera tal que quede claro que parte es de materiales y que parte no (esto a los efectos del prorrateo del anticipo)

La moneda de cotización de la oferta deberá ser en principio moneda nacional. En caso de que el origen del producto sea extranjero o se trate de un commodity, podrá ser cotizado en moneda extranjera. Para el caso de un producto extranjero se deberá indicar el país de origen del mismo, o en el caso de tratarse de un commodity se deberá indicar el mercado transparente de referencia en el que cotice. Para el caso de productos con componentes locales y extranjeros (o que por su característica coticen en mercados internacionales – commodities), se podrá desagregar a estos últimos (indicando su origen), cotizándolos en moneda extranjera; es decir en tal caso el monto total de la oferta contendrá un monto en pesos y un monto en moneda extranjera.

En caso de discrepancia entre el precio total y el precio unitario deberá estarse a este último a los efectos del cálculo del monto total de la oferta.

En caso de cotizaciones en diferentes monedas, a los efectos de la comparación, las mismas serán transformadas a pesos argentinos, tomando el tipo de cambio vendedor del Banco de la Nación Argentina correspondiente al día hábil anterior a la fecha de Apertura de Ofertas.

En todos los casos los oferentes que coticen del área de ALADI, deberán certificar el origen y lugar de fabricación del producto ofrecido para gozar del beneficio que, sobre franquicia aduanera, otorga el convenio respectivo.



El oferente deberá indicar su condición con respecto al IVA (inscripto – no inscripto – exento), en este sentido se informa que la Dirección General de Fabricaciones Militares se encuentra inscripta en el Régimen General de Empadronamiento, bajo el CUIT N° 30-54669396-8 y es Agente de Retención y Percepción en este impuesto. Asimismo, la DGFM es también Agente de Retención y Percepción del Impuesto a los Ingresos Brutos de Ciudad Autónoma de Buenos Aires, de la Provincia de Buenos Aires, de la Provincia de Córdoba y de la Provincia de Santa Fe; del Impuesto a los Sellos de la Provincia de Córdoba (sellado íntegramente a cargo del proveedor); asimismo se informa que la **Dirección General de Fabricaciones Militares es responsable solidario del impuesto al sello**, por ello en caso de corresponder, impuesto a los sellos por Ley y que pudiera surgir como consecuencia de la presente contratación, será abonado en su totalidad por el proveedor en la Jurisdicción que corresponda, para el caso que estuviesen exento de dicho impuesto igualmente abonaran la parte correspondiente a la DGFM. La Dirección General de Fabricaciones Militares es agente de Retenciones sobre Contribuciones Patronales. Respecto del Impuesto a las Ganancias la DGFM es Agente de Retención.

ARTICULO 9°: CRITERIO DE EVALUACION

Se establecerá un orden de mérito en función de los siguientes parámetros:

Se considerarán los siguientes aspectos para definir el orden de conveniencia de las ofertas, con sus respectivos porcentajes de incidencia.

Aspectos técnicos y plan detallado de demolición de acuerdo al anexo n° 1 (25%)

Plazo de ejecución y cronograma de tareas (20%)

Precio ofertado y cronograma de certificaciones (20%)

Antecedentes generales y en dependencias de la DGFM (25%)

Listado de equipos (5%)

Dirección de obra (5%)

IMPORTANTE: La DGFM podrá requerir la presentación de la documentación que estime necesaria en mérito a los datos requeridos en el presente pliego, debiendo el oferente presentarla en el plazo que se le indique, quedando a exclusivo criterio de la DGFM la desestimación de la oferta cuando dichas omisiones afectaren partes esenciales de la propuesta.

ARTÍCULO 10°: PLAZO PARA SUBSANAR ERRORES U OMISIONES

La subsanación de deficiencias de las Ofertas se posibilitará en toda cuestión relacionada con la constatación de datos o información de tipo histórico obrante en bases de datos de organismos públicos, o que no afecten el principio de igualdad de tratamiento para interesados y oferentes y de que las ofertas deben ajustarse sustancialmente a los documentos de la contratación.

En estos casos la comisión evaluadora o la unidad operativa de contrataciones intimarán al oferente a que subsane los errores u omisiones dentro del término de CINCO (5) días

La corrección de errores u omisiones no podrá ser utilizada por el oferente para alterar la sustancia de la



oferta o para mejorarla o para tomar ventaja respecto de los demás oferentes.

ARTÍCULO 11° GARANTÍA DE IMPUGNACION Y GARANTÍA DE ETAPA MÚLTIPLE

De acuerdo al Artículo 78° del Decreto Reglamentario N° 1030/2016

ARTICULO 12°.- PLAZO DE ORDEN DE COMPRA.

Los plazos de cumplimiento de las órdenes de compra, en todos los casos, comenzarán a correr una vez que se produzca la notificación de la misma conforme a lo establecido por art 75 del 1030/2016.

Los plazos indicados en las órdenes de compra, contemplan también aquellos en que la DGFM abona anticipos financieros (solicitados por los oferentes).

El plazo para el pago de las facturas de anticipos será dentro de los TREINTA (30) días corridos y en todos los casos comenzará a regir a partir de la presentación de la factura, de su correspondiente conformidad, y de la integración de la contragarantía por el total del monto a ser anticipado de acuerdo a lo estipulado en el Artículo 78° del Decreto 1030/2016.

Por ello, los adjudicatarios no podrán supeditar el inicio de sus obligaciones al efectivo pago del anticipo.

ARTICULO 13°.- PLAZO DE OTORGAMIENTO DE LA CONFORMIDAD DE RECEPCION

El procedimiento de Recepción se regirá por lo estipulado en el Título IV, Capítulo II del Decreto Reglamentario N° 1030/2016. Dentro de los DIEZ (10 días) de efectuada la recepción de cada uno de los componentes que integren la prestación, los funcionarios designados por la DGFM, procederán a efectuar una inspección de aceptación de lo entregado, con el objeto de constatar que cumple exactamente con las especificaciones ofertadas y adjudicadas.

De resultar satisfactoria se procederá a otorgar la conformidad de recepción.

Si no fuera así, se intimará al proveedor para que efectúe las acciones necesarias a fin de adecuar su prestación a pliego, debiendo el Adjudicatario proceder al retiro de los elementos rechazados y a su reemplazo en el plazo que se establezca en la intimación.

En los casos en que se incurra en mora en la entrega se aplicarán las penalidades establecidas por la legislación vigente.

ARTÍCULO 14º. PROCEDENCIA DEL PAGO. PRESENTACIÓN DEL ANEXO SOLICITUD ALTA DE ENTES

Será requisito obligatorio para la procedencia del pago la presentación por parte del adjudicatario del ANEXO I.a "Solicitud de Alta de Entes". Dicho formulario será remitido oportunamente por la DGFM a la casilla de correo denunciada por el oferente.

Los datos consignados por el adjudicatario en el referido Anexo, serán los utilizados por la DGFM para el alta del ente en el Sistema de Administración Financiera.

El ALTA deberá presentarse una única vez y servirá para todos los procedimientos de la DGFM (sea cual fuere la Dependencia que contrata) en que participe el adjudicatario, excepto que haya modificaciones en la información suministrada para lo cual se deberá cumplir con lo que a continuación se detalla.



Ante la existencia de alguna modificación de los datos suministrados, quedará exclusivamente a cargo del beneficiario del pago, el deber de informar a este Organismo acerca de la modificación de los indicados oportunamente.

La actualización de los datos correspondientes podrá realizarse únicamente completando el **ANEXO II.a “Solicitud de Modificaciones, Rehabilitaciones y Reactivaciones de Entes”**. Dicho formulario será remitido oportunamente por la DGFM a la casilla de correo denunciada por el oferente.

Los anexos mencionados precedentemente son de uso obligatorio conforme a la Disposición N°9/2015 de TGN-CGN.

En todos los casos (alta o modificación) los proveedores deberán presentar la siguiente documentación:

- Formulario de Solicitud o Modificación de Alta de Entes certificada por el banco.
- Cuenta Bancaria certificada por el Banco emisor.
- Certificado de Ingresos Brutos.
- Constancia de AFIP actualizada.

El presente artículos no aplica para oferentes extranjeros

ARTÍCULO 15º.- OPORTUNIDAD, FORMA Y LUGAR DE PRESENTACIÓN DE FACTURAS

a) Las facturas deberán ser presentadas una vez recibida la conformidad de la recepción, en la forma y en el lugar indicado en Apartado b) del presente artículo, lo que dará comienzo al plazo fijado para el pago. Las oficinas encargadas de liquidar y pagar las facturas actuarán sobre la base de la documentación que se tramite internamente y los certificados expedidos con motivo de la conformidad de la recepción.

b) Las facturas serán presentadas en original en la Mesa de Entradas de la FM AZUL - sita en Ruta 80 km 9 (7300) Azul, en el horario de 6:00 a 13:00 hs. Dirigidas a la Gerencia de Abastecimiento.

En caso de tratarse de Facturas Electrónicas podrán ser remitidas mediante correo electrónico a la dirección claudia.rubare@fm.gob.ar

c) Requisitos generales a cumplimentar en la presentación de facturas o documentos equivalentes:

El tipo de comprobante a presentar podrá ser únicamente:

- Clase A: si se trata de un proveedor que revista el carácter de responsable inscripto en el Impuesto al Valor Agregado.
- Clase C: si se trata de un proveedor que revista el carácter de exento o no responsable ante el Impuesto al Valor Agregado, o el carácter de pequeño contribuyente adherido al Régimen Simplificado (Monotributo)
- Clase M: por operaciones realizadas con otros responsables inscriptos en el Impuesto al Valor Agregado. Los comprobantes clase “M” deben cumplir con las condiciones y contener los requisitos previstos para los comprobantes clase “A” en la Resolución General N° 1415/2003, sus modificatorias y complementarias y en la Resolución General N° 100, sus modificatorias y complementarias, con las adecuaciones que a continuación se establecen:
 - La letra “M” en sustitución de la letra “A” a que se refiere la Resolución General N° 1415/2003, sus modificatorias y complementarias, artículo 15, inciso a)



- La leyenda “LA OPERACIÓN IGUAL O MAYOR A UN MIL PESOS (\$1.000,00) ESTA SUJETA A RETENCION”, en forma preimpresa debajo de la letra “M” y
- La fecha de vencimiento otorgada por el sistema de control de impresión de facturas, que operará el último día del mes siguiente al del vencimiento para la presentación del régimen de información a que se refiera el artículo 23 de la Resolución 1575/2003.

d) Factura electrónica:

Por Resolución General de AFIP Nº 2939, las facturas tipo “A” y sus notas de crédito y/o débito por contratos superiores a PESOS CINCUENTA MIL (\$ 50.000) (ver Resolución AFIP 1814/2005) deberán ser emitidas en forma electrónica.

e) Las facturas o documentos equivalentes, deberán contener siguientes datos:

- Del proveedor de la DGFM:
 - Nombre y apellido o denominación.
 - Domicilio
 - Clave Unica de Identificación Tributaria (CUIT)
 - Lugar y fecha de emisión.
 - En el caso de facturas “A” y “C” deben poseer el C.A.I: “Código de Autorización de Impresión”, en la parte inferior- El C.A.I. no debe estar vencido al momento de la facturación.
 - En caso de facturas electrónicas, deben poseer el C.A.E. “Código de Autorización Electrónico”, en la parte inferior. El C.A.E. debe estar vigente al momento de la facturación.
- De la DGFM
 - Razón Social: DIRECCION GENERAL DE FABRICACIONES MILITARES
 - Domicilio Comercial: Av. Cabildo 65 – CABA – CP 1426
 - Clave Unica de Identificación Tributaria (C.U.I.T) 30-54669396-8
 - Leyenda: “IVA RESPONSABLE INSCRIPTO”
- Con relación a la operación efectuada:

Deberá especificar el Nº de orden de compra, y la descripción del bien o servicio (cantidad, precios unitarios, precio total), que coincida con la descripción de la Orden de Compra.
- Con relación al tratamiento a dispensar al Impuesto al Valor Agregado:
 1. Emisor Responsable Inscripto en el Impuesto al Valor Agregado
 - La alícuota a la que está sujeta la operación.
 - El monto del impuesto resultante.
 - El monto de los restantes tributos que no integren el precio neto gravado.
 - El importe de la percepción que resulte procedente.
 2. Emisor adherido al Régimen Simplificado (Monotributo): en ningún caso corresponderá efectuar discriminación alguna del Impuesto al Valor Agregado que recae sobre las operaciones, con prescindencia del carácter que revista el comprador y del tipo de transacción de que se trate.

Los comprobantes no deben presentar enmiendas, raspaduras y/o alteraciones excepto que estén debidamente salvados por su emisor.

ARTÍCULO 16º.-PLAZO Y MONEDA DE PAGO



El plazo para el pago de las facturas será dentro de los TREINTA (30) días corridos. El plazo comenzará a regir a partir de la presentación de la factura y su correspondiente conformidad siempre que la emisión del correspondiente Certificado de Recepción que de origen a la Factura haya sido anterior, sino el plazo comenzará a regir desde la fecha del Certificado de Recepción conforme.

Al efectuar su cotización los oferentes deberán obligatoriamente contemplar la forma de pago prevista en el presente Pliego, y como alternativa a la propuesta original los oferentes podrán cotizar con otra forma de pago, cuya aceptación queda sujeta a la discrecionalidad de la DGFM. (Ver Artículos 8 y 12 del presente Pliego)

El término fijado será interrumpido si existieran observaciones sobre la documentación presentada u otros trámites a cumplir imputables al acreedor, hasta cumplir el trámite o subsanado el vicio.

El pago se efectuará en moneda de curso legal de la República Argentina.

Para el caso de cotizaciones realizadas en moneda extranjera por un Oferente local, se efectuará la conversión según el tipo de cambio vigente al día de la liberación de la orden de pago, o al momento de la acreditación bancaria correspondiente.

ARTÍCULO 17º.-PENALIDADES Y SANCIONES

Rigen para el presente procedimiento de selección, todas las penalidades y sanciones previstas en el Título V Capítulo I y II del Decreto Reglamentario Nº 1030/2016, debiéndose aplicar las mismas según lo establecido en los capítulos mencionados.

Las penalidades no serán aplicadas cuando el incumplimiento de la obligación provenga de caso fortuito o de fuerza mayor, debidamente documentado por el interesado y aceptado por la DGFM o de actos o incumplimientos de autoridades públicas nacionales o de la contraparte pública, de tal gravedad que coloquen al cocontratante en una situación de razonable imposibilidad de cumplimiento de sus obligaciones. La existencia de caso fortuito o fuerza mayor, deberá ser puesta en conocimiento de la DGFM dentro de los DIEZ (10) días de producido o desde que cesaren sus efectos. Transcurrido dicho plazo no podrá invocarse el caso fortuito o fuerza mayor.

ARTÍCULO 18.- AUMENTOS O DISMINUCIONES:

El aumento o la disminución del monto total del contrato será una facultad unilateral de la jurisdicción o entidad contratante, hasta el límite del VEINTE POR CIENTO (20%).

En los casos en que resulte imprescindible para la jurisdicción o entidad contratante, el aumento o la disminución podrán exceder el VEINTE POR CIENTO (20%), y se deberá requerir la conformidad del co-contratante, si ésta no fuera aceptada, no generará ningún tipo de responsabilidad al proveedor ni será pasible de ningún tipo de penalidad o sanción. En ningún caso las ampliaciones o disminuciones podrán exceder del TREINTA Y CINCO POR CIENTO (35%) del monto total del contrato, aún con consentimiento del co-contratante.



ARTICULO 19°.- “COMPRES ARGENTINO”

El presente procedimiento está alcanzado por las prescripciones de la Ley Nº 25.551 y normas complementarias por lo cual se establece, a los efectos de garantizar el efectivo cumplimiento del “Régimen de Compre Trabajo Argentino”, que toda oferta nacional deberá ser acompañada por una declaración jurada mediante la cual se acredite el cumplimiento de las condiciones requeridas para ser considerada como tal.

La falta de presentación configurará una presunción, que admite prueba en contrario, de no cumplimiento de las prescripciones vigentes con relación a la calificación de oferta nacional.

Asimismo será de aplicación el Decreto Nº 1.075/2001 de “Fomento para la Micro, Pequeña y Mediana Empresa”.

ARTICULO 20°: PLAZO DE DURACION DEL CONTRATO Y OPCION A PRORROGA:

De acuerdo a lo establecido en el presente pliego, el plazo de ejecución será de 1 año, contados a partir del perfeccionamiento de la contratación, con opción por parte de esta DGFM a prorrogar su vigencia, por única vez y por un plazo igual o menor al contrato inicial, en los términos dispuestos en el Artículo 100 del Decreto Reglamentario Nº 1030/2016.

En el supuesto en que esta DGFM no ejerza dicha opción, ello no dará lugar a reclamo alguno por parte del adjudicatario.

ARTÍCULO 21.- EXCEPCIONES A LA OBLIGACIÓN DE PRESENTAR GARANTÍAS.

Además de las excepciones establecidas en el art. 40 del Pliego de Bases y Condiciones Generales aprobado por la Disposición 63/2016 de la Oficina Nacional de Contrataciones, tampoco se exigirá la presentación de garantía para la CONTRATACION DIRECTA POR ESPECIALIDAD ART. 51 - CONTRATACION DIRECTA POR EXCLUSIVIDAD ART. 52 - CONTRATACION DIRECTA POR URGENCIA ART. 54 - CONTRATACION DIRECTA POR EMERGENCIA ART. 55 - CONTRATACION DIRECTA POR DESARME, TRASLADO O EXAMEN PREVIO ART. 57 - CON UNIVERSIDADES NACIONALES ART. 59 CON EFECTORES SOCIALES ART. 59 del Manual de Procedimientos de compras aprobado por la Comunicación ONC 62/2016



ANEXO I
Al Artículo 1º

ESPECIFICACIONES TECNICAS

Detalle de los bienes y/o servicios requeridos:

| RG | ITEM | DESCRIPCION | Un. Med. | CANTIDAD |
|----|------|----------------------------------------------------------|----------|----------|
| 1 | 4434 | Demolición y reconstrucción de cubierta del edificio K18 | global | 1 |

a) Requerimientos funcionales

Se debe demoler la cubierta del edificio K18, constituida por un forjado de bovedillas cerámicas con nervios de hierro embutidos dentro de ellas. En un sector se desprendió el cielorraso aplicado y los fondos de las bovedillas cerámicas. Se presume que el resto de la superficie puede desprenderse dado que se observan fisuras y humedad.

Una vez efectuada la demolición, se construirá una cubierta metálica en su reemplazo.

La presente licitación prevé que la contratista efectúe todas las tareas necesarias y provea la totalidad de la mano de obra, materiales, equipos y componentes, en un todo de acuerdo con las especificaciones del presente pliego, las reglas del buen arte y oficio y las instrucciones que imparta la Inspección de Obra.

.....
Firma y sello elaborado por

b) Requerimientos técnicos

1. Admisibilidad de ofertas parciales

No se admiten ofertas parciales. Deben efectuarse todas las tareas necesarias para garantizar el buen estado de la cubierta y permitir de ese modo el desarrollo normal de las tareas productivas.

2. Admisibilidad de ofertas alternativas

Se admiten ofertas alternativas siempre que impliquen una mejora técnica a lo especificado. Para permitir una correcta comparación y evaluar la conveniencia, debe detallarse qué ítems son diferentes, cómo se desarrollarían (aspectos técnicos y de seguridad) y la variación económica respecto a la tarea según pliego.

3. Características de los bienes (nuevos / usados / reacondicionados / reciclados)

Se debe reacondicionar un bien existente, mediante el uso de materiales nuevos.

4. Tolerancias aceptables



De acuerdo a las reglas del buen arte y oficio, las recomendaciones de los fabricantes de los materiales, productos y herramientas a utilizar, lo especificado en el pliego y las instrucciones de la inspección de obra.

5. Calidad y criterios de sustentabilidad exigidas

Los materiales deben ser de primera calidad, la mano de obra debe estar capacitada tanto en los aspectos técnicos como en los de seguridad e inscripta en el IERIC.

6. Plazo de entrega

Una vez notificada la OC, la empresa a la que la obra haya sido adjudicada tendrá un máximo de 10 días hábiles para presentar toda la documentación necesaria para iniciar la obra (personal, plan de seguridad, etc.). El plazo de obra propiamente dicho será de 25 días hábiles.

En el caso de condiciones climáticas desfavorables, se justificará el día/horas siempre que la tarea no pueda desarrollarse (por ej. no se justificará si la tarea es en el interior).

7. Lugar de entrega

Fábrica Militar Azul, Ruta 80, Km. 9, Azul, provincia de Buenos Aires.

8. Plazo de garantía de los bienes exigidos

Los trabajos deberán estar garantizados durante 365 días a partir de la recepción provisoria.

9. Requerimiento de presentación de muestras junto con la presentación de ofertas (SI / NO)

No se requieren muestras junto con la oferta.

10. Plazo máximo para la certificación:

Dentro de los 10 (diez) días hábiles administrativos de presentada la documentación requerida y de concluida la obra de acuerdo a las condiciones particulares y observaciones de la inspección. Esto rige tanto para aquellas contrataciones que se realicen con certificaciones totales o por avance de obra, siendo necesario para este último caso haber cumplimentado lo establecido en el cronograma de avance de obra presentado oportunamente.

En el caso de que la OC se encuentre vencida, el plazo podrá extenderse a 15 días hábiles, independientemente del motivo de la demora en la ejecución.

11. Condiciones particulares:



Edificio K18:

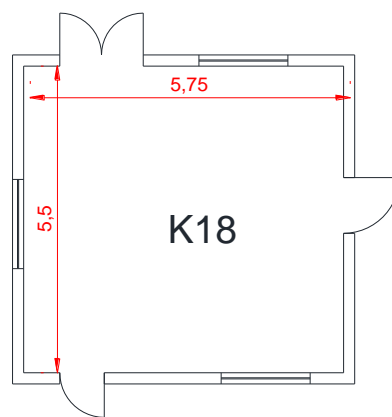
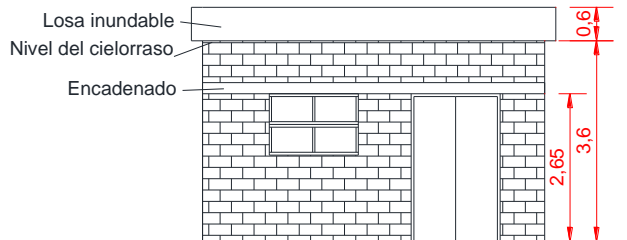

En la siguiente imagen se ve el sector donde ocurrieron los desprendimientos:



Se observa que las bovedillas tienen forma trapezoidal. Las barras tienen un nivel avanzado de corrosión y se encuentran embutidas dentro de los ladrillos cerámicos. Entre un ladrillo y otro se coló hormigón, formando nervios finos.



El edificio tiene 5,5 m x 5,75 m. No existen vigas de apoyo para los nervios. Las barras están orientadas en la dirección de 5,5 m.

El cielorraso es aplicado y contiene una proporción de cemento. En la siguiente imagen se puede observar el espesor en los elementos desprendidos ($\approx 1,5$ cm.) Originalmente la losa era inundable, actualmente se encuentra modificada y cuenta con desagües pluviales.



Demolición de cubierta

El trabajo consiste en demoler la cubierta existente.

Se deberá presentar un plan detallado de las tareas de demolición en el que se aclare:

- Sistemas y métodos de demolición a utilizar.
- Fases en que se va a demoler la cubierta.
- Medidas a disponer para prevención de accidentes y seguridad hacia el personal de la obra y terceros.
- Instalación de andamios
- Instalación de medios de protección. Tienen que quedar instalados antes del inicio de cualquier fase de trabajo.
 - Instalación de vallados, redes y lonas para contener la caída de polvo y de escombros.
 - Cortinas para detener el polvo.
 - Defensas y cubiertas para evitar los riesgos sobre personas, equipos y sobre las partes del edificio que se vayan a conservar.
- Medios de evacuación de escombros y frecuencia de retiro.

Durante la ejecución de la tarea se mantendrá de forma estricta cada una de las fases y se tendrán en cuenta las normas de seguridad internas de fábrica.



Las instalaciones que se encuentran ligadas a la estructura a demoler se deberán retirar previamente y luego de la construcción de la nueva cubierta se volverán a colocar, asegurando su correcto funcionamiento.

Construcción de cubierta metálica

La cubierta tendrá una pendiente entre 6 y 8°, inclinada hacia la pared que da al sudoeste. Se hará de chapas T101, perfiles y correas metálicas. Los perfiles que actuarán como vigas serán UPN (dimensión de acuerdo a cálculo) y apoyarán sobre una viga de encadenado.

Las correas metálicas serán de perfiles “C” conformados en frío, de las dimensiones que surjan del cálculo respectivo, galvanizados.

Se cuidará el correcto nivelado y alineamiento, cumpliendo las distancias proyectadas, que en el caso de las correas nunca deberán ser mayores a un (1) metro para disminuir deformaciones de las chapas en tareas de limpieza de los techos.

Se preverán por cada correa dos estribos abiertos de dos ramas, de alambre recocido galvanizado ISWG Nº 8 (4,06 mm.) con el cual se atarán.

Se deberán alinear y nivelar a cordel los apoyos en distancia y altura mediante cuñas de madera que se retirarán oportunamente para rellenar con concreto. Se completará con mampostería de espesor 0.20 m. el espacio entre correas hasta el nivel superior, así como los sectores donde sea necesario elevar la carga para dar la pendiente a la cubierta. Luego se realizará el revoque exterior completo sobre la nueva mampostería.

El espesor de chapa mínimo a emplear es 0,5 mm.

Las chapas se soportarán a las correas por medio de tornillos autoperforantes (con mecha, 14x3”), con cabeza hexagonal de arandela unificada y arandela de neopreno. Se deberá emplear taladro atornillador con boquilla magnética y ajuste de torque, a fin de aplicar el más adecuado para impedir filtraciones, pero sin llegar a deformar las crestas de las chapas.

Todos los cortes que sea necesario ejecutar, se realizarán con suma precisión, para mantener los vuelos adecuados sobre canaletas y/o limahoyas, sin estrangular la abertura requerida y proporcionando el conveniente ajuste con cumbreras, babetas u otras estructuras.

Los solapes que resultaran inevitables se resolverán utilizando superposiciones generosas y selladores de la mejor calidad.

Los selladores a emplear serán elásticos, del tipo poliuretánicos de uno o dos componentes y de marcas muy reconocidas en plaza.

El encuentro entre la chapa y el muro de carga superior podrá realizarse con zinguería en una o dos piezas. Se colocará una babeta: la membrana dentro del muro, aplicando luego en la cara superior una emulsión asfáltica en frío con arena espolvoreada para que funcione como mordiente. Esto servirá para que luego se adhiera la mezcla hidrófuga de relleno. Finalizado esto se encastrará la zinguería.

Se colocará como aislación térmica, hidrófuga y para evitar la condensación una lámina de espuma de polietileno de 10 mm de espesor, con aluminio puro en una cara y rebaje en sus laterales para termosoldar (por ejemplo Alu Fusion 10 de ISOLANT o similar en prestaciones).

Los aleros existentes se podrán desmontar de ser necesario durante la obra, pero luego deberán volver a instalarse en la misma ubicación.

Desagües pluviales



En la parte más baja del faldón se colocará una canaleta de PVC, con cabecera derecha e izquierda, una boqueta para conectar con el caño de bajada y soportes en cantidad suficiente.

Observaciones

- El edificio está rodeado por un espaldón y se ingresa mediante un túnel. Esto se debe considerar para las operaciones de ingreso de los perfiles.
- La contratista deberá arbitrar los medios para evitar daños sobre equipos, instalaciones y sectores del edificio que no se tienen que demoler. En caso de producirse alguna rotura, deberá repararla de inmediato y a su costo, siempre dentro de las normas de seguridad y las reglas del buen arte y oficio.
- En cada jornada la contratista deberá ingresar por el mismo puesto de vigilancia y sólo podrá transitar en el sector de la obra.
- El Contratista deberá cumplimentar las Normas de Seguridad y Medio Ambiente exigidas por FM AZUL, no impidiendo el normal desarrollo de las actividades del personal de la fábrica. Los trabajos se podrán desarrollar de lunes a viernes de 6:00 a 17:40 Hs
- Las demoras que se produzcan durante la ejecución de la obra y que sean atribuibles a la contratista serán computadas para la aplicación de la multa.

CABE ACLARAR QUE DURANTE LA EJECUCIÓN DE LA OBRA, LA FÁBRICA SE ENCONTRARÁ OPERATIVA O CON OBRAS DE INFRAESTRUCTURA EN EJECUCIÓN PARALELA, POR TAL MOTIVO, SE DEBERÁ TENER PRESENTE ESTA SITUACION A FIN DE NO ALTERAR LAS ACTIVIDADES DE LA PLANTA.

Aspectos generales

Visita de Obra:

Es de carácter obligatoria por parte de la empresa oferente para constatar las tareas a realizar, conocer el lugar de la obra y poder presentarse a licitación con el correspondiente comprobante. La no concurrencia a fábrica y/o la no presentación del certificado de visita de obra es causa de desestimación de la oferta.

Horario para realizar consultas:

Para coordinar la visita de obra, comunicarse con el área de Ingeniería, contacto Sabrina Bisogno, de lunes a viernes de 06:00 a 13:30 hs, mediante los teléfonos 02281-439918 o a sabrina.bisogno@fm.gob.ar o con el jefe de planta K, Martín Mocciaro al 02281 439900 o a martin.mocciaro@fm.gob.ar

Herramientas:

Todas las herramientas, equipos y elementos necesarios de trabajo y/o de protección para desarrollar el servicio deberá disponerlos la empresa adjudicataria. Esta fábrica no proveerá absolutamente ningún elemento.

Esta F.M. no se responsabilizará del deterioro, pérdida o hurto que puedan sufrir los elementos que se ingresen a la zona fabril.

Al ingresar herramientas u otro equipo necesario, el contratista debe presentar una declaración de dichos elementos, especificando características que identifiquen a los mismos como de su propiedad.

A la salida, Vigilancia revisará el listado y los elementos que se retiren en los vehículos de la contratista.



.....
Firma y sello elaborado por

c) Requerimientos específicos de seguridad y medio ambiente

- Cumplir con lo especificado en el Anexo III.
 - El responsable de seguridad de la contratista deberá hacer una visita al lugar antes de confeccionar el plan de seguridad, así como deberá presentarse a controlar los andamios y apuntalamientos.
 - Los escombros resultantes serán depositados por la contratista en sector de fábrica a definir. Deben ser de tamaño reducido. Si los escombros estuviesen mezclados con otros materiales o residuos, serán retirados de fábrica por la contratista.
 - Instalación de andamios: será efectuado por personal competente bajo supervisión del responsable de la tarea. Deberá ser rígido, estable, resistente, adecuado a la tarea a realizar, asegurando inmovilidad lateral y vertical.
 - Medios de evacuación de escombros: Al final de cada jornada el sector de trabajo quedará libre de todo resto de material. El contratista debe contar con contenedores que deberá retirar periódicamente.
 - La contratista deberá proveer dispenser con agua potable y baño para el personal a su cargo.
 - Capacitación sobre trabajos en altura y tareas de demolición.
1. **Normas específicas de Seguridad y Medio Ambiente de la contratación de referencia.**
 - Ley 19.587
 - Decreto 351/79
 - Decreto 911/96 y resoluciones complementarias.
 - Normas internas de fábrica
 2. **Documentación específica de Seguridad y Medio Ambiente no prevista en Anexo III**
 - La solicitada dentro del plan de demolición.

.....
Firma y sello elaborado por

d) Documentación particular a presentar por los oferentes no prevista en otros anexos

1. Documentación particular a presentar con la oferta

Esta documentación incidirá en el orden de mérito durante la evaluación técnica. Se solicita que sea entregada junto con la oferta a fines de no dilatar la evaluación técnica de las mismas.

- Plan detallado de demolición
- Cronograma preliminar de tareas: se deberá indicar desde la semana en la que comienza hasta la semana en la que se concluye cada ítem.
- Cronograma de certificaciones, con % de incidencia de cada ítem en el monto total ofertado.
- Listado de equipos usados en la obra.



- Dirección de Obra: detallar nombre, al menos tres antecedentes en obras de similares características y especialidad del Representante Técnico, del Jefe de Obra y del supervisor.
- Antecedentes (al menos 3) de la empresa en obras de similares características a las del objeto de la presente licitación. Si ha trabajado en FM Azul u otra dependencia de DGFM, indicar nº de OC.
- Certificado de Visita de Obra.

2. Documentación particular a entregar una vez recibida la OC

Se deben entregar antes de iniciar la obra:

- Libro de obra, numerado y por duplicado.
- Plan de seguridad.
- Cronograma ajustado con la inspección de obra
- Memoria de cálculo de la estructura de la cubierta, firmada por profesional con incumbencias.

3. Documentación particular a entregar previo a la certificación

Planos conforme a obra:

- Cubierta – detalles
- Desagües pluviales
- Instalaciones que se modifiquen (cálculo y plano)



Anexo III

Aspectos de RRHH, Seguridad Industrial y Medio Ambiente

Locación de Obras / Locación de Servicios

EMPRESAS CONTRATISTAS

1. Carta de Presentación

- Dirigida a **DIRECCION GENERAL DE FABRICACIONES MILITARES** en original, firmada y sellada por el titular o apoderado de la empresa.
- Incluirá la nómina del personal propuesto para ingresar a planta y la información mencionada en modelo adjunto.
- La Carta de Presentación tiene carácter de Declaración Jurada, debiendo comunicar cualquier modificación en los datos contenidos al momento que se produzcan, en forma fehaciente. Se pone a disposición modelo de Carta de Presentación. F-PG-2603.

2. Documentación requerida por Ley de Contrato de Trabajo. Ley Nº 20.744

Antes del primer ingreso, y luego en forma mensual se presentarán fotocopias firmadas y selladas en original por titular o apoderado de la empresa (con leyenda “es copia fiel del original”) de la documentación que a continuación se enumera:

- **Copia alta en el “Registro Altas y Bajas”** (Resolución RG 1891 – AFIP)
- **DD.JJ. Formulario 931** con acuse de recibo.
- **Impresión del listado del personal** comprendido en el anterior
- **Comprobantes de pago al S.U.S.S. y cuota sindical.**
- **Comprobantes de depósitos de ley de Riesgos de trabajo**
- **Recibos de Sueldo – Constancia de pago** de las remuneraciones del personal.
- **Acta constitutiva Societaria de la empresa, si es unipersonal corresponde fotocopia de documento de identidad.**
- **Actas de directorio vigente donde conste poder legal al firmante de esta DDJJ**

3. Documentación requerida por Ley de Riesgos del Trabajo. Ley Nº 24.557

- **Certificado de cobertura emitido por la ART** a nombre de **DIRECCION GENERAL DE FABRICACIONES MILITARES**, con fecha de vencimiento (original o impresión desde Internet con sello y firma escaneada de la ART - firmada y sellada en original por titular o apoderado de la empresa)
- **Certificado de “No Repetición”** hacia **DIRECCION GENERAL DE FABRICACIONES MILITARES**, emitido por la ART (original o impresión desde Internet con firma escaneada de la ART - , firmada y sellada en original por titular o apoderado de la empresa), conteniendo el siguiente texto:

“Por la presente se deja expresa constancia que (Nombre de la A.R.T.) renuncia en forma expresa a iniciar toda acción de repetición o regreso contra DIRECCION GENERAL DE FABRICACIONES MILITARES., sus funcionarios, empleados u obreros, bien sea con fundamento en el Art. 39.5 de la Ley 24.557 ó en cualquier otra norma jurídica, con motivo de las prestaciones en especie ó dinerarias que se vea obligada a otorgar o abonar al personal dependiente o ex-dependiente de (Nombre de la Empresa Contratista) alcanzados por la cobertura de Seguro de Riesgos del Trabajo contratado por (Nombre de la Empresa Contratista) con esta aseguradora, por accidentes de trabajo o enfermedades profesionales sufridos o contraídos por el hecho o en ocasión del trabajo o en el trayecto entre el domicilio del trabajador y el lugar de trabajo o viceversa”.



- **Nómina del personal amparado por la Ley 24.557, emitido por la ART** con fecha de vencimiento -. (original o impresión desde Internet con sello y firma escaneada de la ART - firmada y sellada en original por titular o apoderado de la empresa), conteniendo Apellido, Nombre y N° de CUIL. Debe corresponderse con el personal presentado en la “Carta de Presentación”
- **Teléfono de la A.R.T. para emergencias médicas** y listado de prestadores con teléfonos y direcciones de la localidad de ubicación de la FÁBRICA MILITAR DE PÓLVORAS Y EXPLOSIVOS “AZUL” (FMPyE “AZUL”) para su derivación en caso de accidente. (original o fotocopia - firmada y sellada en original por titular o apoderado de la empresa).

De ser Autónomo / Asociado a cooperativa de trabajo: Seguro de Responsabilidad Civil comprensiva incluyendo la **DIRECCIÓN GENERAL DE FABRICACIONES MILITARES** como coasegurado y comprobante de pago en sistema habilitado (original o fotocopia - firmada y sellada en original por titular o apoderado de la empresa)., que cubra lesiones, muerte y/o daños emergentes de los trabajos a desarrollar por el contratista para FÁBRICA MILITAR DE PÓLVORAS Y EXPLOSIVOS “AZUL” y que esté endosada a favor de FÁBRICA MILITAR DE PÓLVORAS Y EXPLOSIVOS “AZUL” (FMPyE “AZUL”) o que la indique como beneficiaria. La suma asegurada será de \$ 210.000 (pesos doscientos diez mil). La vigencia mínima estará en correspondencia con la duración de las tareas.

En el caso de **Cooperativas de Trabajo** deberá acreditar el vínculo societario con la cooperativa mediante documentación respaldaría que avale el mismo.

En caso de que por razones operativas sea requerida la subcontratación de determinadas operaciones asociadas a la obra, el contratista deberá presentar copia legalizada del contrato de vinculación con la empresa subcontratada y dicha empresa deberá presentar a través del contratista toda la documentación requerida en el conjunto del pliego licitatorio en lo que respecta a ejecución de obra.

4. Requisitos para el ingreso de automotores y vehículos en general

En el caso que la prestación del servicio se realice dentro de la FMPyE “AZUL” e involucre el ingreso de algún transporte/flete, el sector de vigilancia de planta controlará antes del ingreso, que se cumplan con los requisitos que se detallan a continuación:

- a) **Licencia de conductor actualizada.** Con calificación acorde al vehículo conducido
- b) **Seguro de responsabilidad civil** hacia terceros transportados y no transportados. Incluir recibos de pago. Para internacionales del transportador carretero de viaje internacional por los territorios de los países del cono sur – Daños causados a personas o cosas transportadas o no a excepción de la carga transportada. Cobertura: muerte, daños personales y/o materiales, causados a terceros no transportados a excepción de la carga transportada. La póliza/certificado debe indicar la aseguradora corresponsal en la Argentina para atender el siniestro.
- c) **Verificación Técnica Vehicular** para todo vehículo radicado en Provincia de Buenos Aires.
- d) **Tarjeta verde** de la unidad motriz y del acoplado y/o remolque.
- e) No se podrá ingresar al predio fabril vehículos, con tracción a GNC; se deberá pasar a nafta, al momento de su ingreso.
- f) Los vehículos que deban entrar al predio fabril, deberán estar provistos de **arresta llamas** propios

REQUISITOS ESPECÍFICOS PARA EL INGRESO DE EQUIPOS MÓVILES: (GRÚAS, MONTACARGAS, HIDROELEVADORES, EXCAVADORAS, PALAS MECÁNICAS, AUTOELEVADORES, ETC.)

Toda grúa o equipo de izaje que ingrese a planta deberá reunir los requisitos mínimos de seguridad que se detallan a continuación:

- **Habilitación del maquinista** (registro de conductor con categoría de maquinista en equipos especiales no agrícolas, otorgado por un ente oficial de Capital ó Provincia).
- **Fotocopia de los registros de capacitación** en los temas relacionados con las operaciones de izaje de cargas y seguridad en general del/los chofer/es y el/los lingador/es.
- **Habilitación del Equipo.**



- Listado de verificación del Equipo (mantenimiento técnico operativo).
- Diagrama de cargas o diagrama de trabajo (según corresponda) perfectamente visible.

5. Documentación requerida por la Legislación de Higiene y Seguridad del Trabajo

En función de lo indicado en el Anexo I el Servicio interno de Salud Laboral, Seguridad y Medio Ambiente (SALSEMA) exige al Adjudicado la siguiente documentación, a presentar con 72 hs hábiles de anticipación de la obra.

- **Programa o Plan de Seguridad de la Obra**

Deberá cumplir los siguientes requisitos:

- a) El Plan de Seguridad deberá estar asociado a una sola Orden de Compra.
- b) El Plan de Seguridad será recibido solo, si los profesionales firmantes con incumbencia realicen previamente la visita de obra junto al requirente del trabajo u obra a los efectos de hacer el relevamiento y evaluación de riesgos de cada una de las tareas que se desarrollarán en esta FMPyE “AZUL”. De esta evaluación de riesgos debe surgir el plan de seguridad acorde al trabajo a realizar en la empresa.
- c) En la oportunidad de la visita de obra, el responsable de la empresa contratista solicitará el Certificado de Visita de Obra al requirente de la obra. Sin dicho certificado no podrá participar en la licitación a futuro. Es deseable y en lo posible, que a la visita de obra asista el responsable de seguridad de la empresa contratista junto al gerente o director de obra.
- d) El Plan de Seguridad en forma digital, deberá ser enviado 72 hora hábiles antes del ingreso a la obra, al correo electrónico: personal@fanazul.com.ar para su aceptación o rechazo si correspondiera, ya sea en los aspectos técnicos como en los formales. En caso de que el oferente decida traerlo personalmente, deberá entregarlo en Mesa de Entradas de esta FMPyE “AZUL”
- e) El Plan de Seguridad, deberá contener todas las firmas y sellos en todas las hojas (Representante Técnico, Director de Obra, Resp. Seguridad e Higiene y ART). Se debe presentar toda la documentación requerida en tiempo y forma, ya que sin este requisito cumplido, no se podrán iniciar ningún tipo de tareas en fábrica. En lo posible deberán presentar el plan de seguridad en original, o fotocopia refrendada como copia fiel del original, la cual se deberá adjuntar con la firma del responsable de la obra.
- f) Se tendrá en cuenta como base bibliográfica para la confección del Plan de Seguridad, todas las normativas internas de seguridad vigentes en la FMPyE “AZUL”, que sean de aplicación directa a la obra, sobre la base de lo especificado en el Anexo I del Pliego. Esta normativa podrá ser solicitada al personal de SALSEMA en oportunidad de realizar la visita de obra por parte del responsable de Seguridad e Higiene de la empresa adjudicada.
- g) En caso de ausencia transitoria del Director de Obra, este deberá dejar asentado en el libro de obra, quién lo reemplazará transitoriamente en el momento de su ausencia. De este modo, y de ser necesario, esta FMPyE “AZUL”, podrá contar con los datos del responsable a cargo a fin de poder transmitir alguna inquietud que pudiera surgir. El nombre de esta/s persona/s deberá figurar en el Plan de Seguridad, expresando claramente que se encuentra capacitada para realizar el control del personal que queda a su cargo.
- h) El Plan de Seguridad debe contener como mínimo:
 - Datos de la Empresa.
 - Datos del Profesional de Seguridad Interviniente.
 - Datos de la Aseguradora de Riesgos de Trabajo.
 - Fecha de Inicio y Fecha de Finalización de Obra.
 - Memoria descriptiva de la obra.
 - Nómina del personal afectado a la Obra con el detalle de sus funciones.
 - Nómina del personal encargado en caso de faltar el Director de Obra.
 - Descripción de las tareas a desarrollar: las que deberán estar por etapas, teniendo en cuenta la fecha de inicio y finalización.



- Enumeración de los Riesgos evaluados por cada etapa.
 - Medidas de Control de Riesgos Específicos por cada etapa.
 - Medidas de Control de Riesgos General del Trabajo.
 - Formación y Entrenamiento del personal.
 - Registros de capacitaciones realizadas. Temas desarrollados y personal que recibe.
 - De ser necesario incorporar a las capacitaciones realizadas in situ, normas internas (instructivos de esta fábrica) de aplicación directa o indirecta en la obra.
 - Listado de elementos de protección personal (EPP), por cada tarea en especial.
 - Listado de los EPP por agentes con sus registros asociados.
- i) Las condiciones de seguridad de las herramientas y equipos usados durante las tareas deberán ser verificadas por el responsable de Seguridad e Higiene de la empresa contratista. Dicho cumplimiento se realizará mediante listado de los mismos con la firma del responsable antes mencionado.
- j) El responsable en Seguridad e Higiene deberá establecer un plan de visitas a obra, para verificar el cumplimiento del Plan de Seguridad. Este plan de visitas será incorporado en el apartado “Medidas de Control de riesgo General” del Plan de Seguridad en cuestión y quedará sujeto a la aprobación de esta FMPyE “AZUL”
- k) En caso de que el sector de fábrica requirente o personal de SALSEMA detecten incumplimientos al Programa de Seguridad o Plan de Seguridad, o bien que éste no contemple la totalidad de las medidas preventivas necesarias, se procederá a solicitar al director de Obra o encargado en su defecto, que se efectúen las correcciones pertinentes de inmediato, con las atribuciones por parte de los primeros y de ser necesario detener la obra, hasta tanto se efectúen las acciones correctivas correspondientes. En caso que el desvío detectado sea de envergadura o repetitivo, se deberá hacer presente y realizar las acciones correctivas necesarias, el responsable de Seguridad e Higiene de la empresa contratista
- l) Esta fábrica tiene servicio médico y ambulancia propia, pero la misma es de uso exclusivo del personal de fábrica y no de las empresas contratistas.
- m) Ninguno de los puntos antes detallados podrá ser causal que justifique demora en los plazos establecidos oportunamente para finalizar con la obra y estará en todo de acuerdo a las Res. 231/96, Res.35/98, Res.51/97 y Res.319/99 – SRT.
- **Registros de capacitación**, previo al comienzo de obra el personal afectado a la obra o servicio deberá presentarse en SALSEMA “AZUL”, donde se le impartirá una inducción de normas internas básicas de seguridad dentro del predio fabril, acciones a seguir frente a emergencias en esta FÁBRICA MILITAR DE PÓLVORAS Y EXPLOSIVOS “AZUL”, (FMPyE “AZUL”), como así también los riesgos relevantes a los que estará sometido durante las tareas a realizar. A criterio de SALSEMA, esto último podría ser impartido en forma conjunta con el **profesional de Seguridad e Higiene** de la empresa contratista sobre un temario previamente acordado. Concluida la capacitación SALSEMA hará entrega al proveedor de una copia del Instructivo N° 21 “**Normas de Seguridad para Contratistas**”.

6. Normas internas de Seguridad, Higiene y Medio Ambiente

6.1. Generalidades

- a) Usar elementos de protección personal e Indumentaria de trabajo de cualquier color exceptuando el azul marino, permanentemente en el interior del predio fabril, dentro del marco establecido por la Ley de Higiene y Seguridad del Trabajo N° 19587 Dec. 351/79, Ley Nacional de Armas y Explosivos N° 20429 Dec. 302/83, y lo establecido en el Reglamento para la Industria y Construcción en el decreto 911/96.
- b) Todo personal contratado, así como el que ingrese como visita, deberá usar **casco de color estándar Gris.**
- c) Para la utilización de cualquier herramienta o equipo eléctrico se deberá usar un tablero portátil, bajo normas IRAM, con protección mediante termomagnéticas y con protección diferencial (disyuntor), de



- cada una de la toma existente del tablero, provisto además con un cable de alimentación de un largo no mayor 1mts, de longitud. En algunos casos además deben traer un generador
- d) Las tareas se deben desarrollar en el horario de trabajo de 06:00 hs. a 18:00 hs de lunes a viernes, en tanto y en cuando no afecten o se superpongan con las de producción de esta FMPyE “AZUL”.
 - e) En ningún momento se podrá desarrollar tareas sin la existencia, en forma permanente, de personal de Supervisión de la empresa, o responsable frente a la ausencia del Jefe, Capataz o Supervisor.
 - f) Queda prohibido ingerir comida y/o bebidas y fumar dentro del predio de fábrica.
 - g) Queda prohibido el uso de radio, mp3, cámaras fotográficas y/o filmadoras dentro del predio fabril.
 - h) Queda prohibido trasladarse fuera del edificio o sector de trabajo sin permiso y/o compañía del personal de fábrica, como así también levantar o manipular objetos que se puedan encontrar en el predio. En la charla de inducción realizada por SALSEMA, se determina caminos de entrada y salida a la obra según ocurra.
 - i) Todo hecho, o situación anormal, que la empresa contratista detecte en fábrica debe ser inmediatamente avisado al requirente de la obra (Mantenimiento, SALSEMA, etc)., o a cualquier personal estable de fábrica, para atender la situación planteada.
 - j) Cuando se ejecuten tareas de alto riesgo (espacio confinado, trabajo en altura, trabajos en caliente, trabajos con electricidad, trabajos en cañería, con gases líquidos o vapores), el responsable de seguridad de la obra debe concurrir a SALSEMA para la confección de un “PERMISO DE TRABAJO CON RIESGOS ESPECIALES” y estar presente en el lugar todo el tiempo que éstas demanden.
 - k) Será obligación de la contratista efectuar los señalamientos, apuntalamientos, protecciones, barreras, empalizadas, vallados, dispositivos de seguridad, etc. Que puedan requerir los trabajos, antes, durante y posteriormente a la ejecución de los mismos, retirándolos cuando así correspondiera.
 - l) Dependiendo de la magnitud de la obra, la empresa contratista deberá gestionar la contratación de un baño químico, para el lugar donde ésta se encuentre emplazada.
 - m) Para el caso de demoliciones de edificios la contratista debe contemplar lo normado en el anexo I de la resolución 550/2011 de la SRT. con el fin de mejorar las medidas de seguridad preventivas, correctivas y de control en las obras en construcción.
 - n) De ser necesario de un obrador, la ubicación del mismo se coordinará con el personal de SALSEMA de esta FMPyE “AZUL”.
 - o) Toda empresa contratista deberá contar con un responsable matriculado de higiene y seguridad en el trabajo, de acuerdo a las leyes vigentes. El responsable cumplirá con una presencia mínima total de horas según se detalla a continuación:

| Numero operarios | de | Hs. semanales | Profesionales |
|--------------------------|----|---------------|---------------|
| 1 a 15 | | De 3 a 5 | |
| 16 a 50 | | De 5 a 10 | |
| 51 a 100 | | De 10 a 15 | |
| 101 a 150 | | De 15 a 20 | |
| 151 o mas | | 30 o mas | |
| Según Res. 231/96 | | | |

Nota: Estos valores mínimos podrán ser modificados por SALSEMA de acuerdo al grado de peligrosidad de las tareas involucradas. El responsable de seguridad de la empresa deberá asentar en el libro de obra el horario de entrada y salida, así como también cualquier otra novedad o comentario de la actividad desarrollada.



6.2. Máquinas y herramientas

- a) Las características y condiciones de seguridad de las máquinas y herramientas a utilizar deben cumplimentar las normas dictadas por la Ley de Higiene y Seguridad en el Trabajo N° 19.587-Decreto 351/79.
- b) Las máquinas y herramientas usadas en el establecimiento deberán ser seguras, presentar un buen estado general y, en caso de que originen riesgos, no podrán emplearse sin la protección adecuada.
- c) Aquellas máquinas y herramientas que presenten potenciales riesgos mecánicos deberán contar con las protecciones correspondientes; las cuales serán eficaces por su diseño, de material resistente, constituirán parte integrante de las máquinas, no exigirán posiciones ni movimientos forzados, protegerán eficazmente de las proyecciones y no deberán constituir riesgos por sí mismas.
- d) Las herramientas de mano estarán construidas con materiales adecuados y no deberán presentar defectos ni desgastes que dificulten su correcta utilización.
- e) En el caso de utilizar herramientas tipo martillo, macetas, hachas, picos o similares deberán tener trabas que impidan su desprendimiento.
- f) Se prohíbe el ingreso de palas, picos o toda herramienta de excavación manual con el mango de hierro o metálico.
- g) En post de mantener el orden y limpieza buscando minimizar riesgos las herramientas que no están en uso deberán ser colocadas en portaherramientas, estantes o lugares adecuados.
- h) Queda terminantemente prohibido colocar herramientas manuales en pasillos abiertos, escaleras u otros lugares elevados desde los que puedan caer sobre los trabajadores.
- i) Para transportar herramientas cortantes o punzantes se utilizarán cajas o fundas adecuadas.
- j) En las máquinas portátiles accionadas por gatillos, los mismos deberán estar debidamente protegidos a efectos de impedir el accionamiento imprevisto.
- k) En las herramientas neumáticas e hidráulicas, las válvulas cerrarán automáticamente al dejar de ser presionadas por el operario y las mangueras y sus conexiones estarán debidamente conectadas.
- l) Aquellas máquinas y herramientas que requieran alimentación eléctrica deberán presentar un buen estado general de conservación de sus circuitos, cables y enchufes no deberán presentar irregularidades, desperfectos, conductor dañado, etc.
- m) SALSEMA verificará las condiciones antes mencionadas de máquinas y herramientas para disponer o rechazar su disponibilidad y uso dentro de este predio fabril.
- n) Aquellas máquinas y herramientas rechazadas o averiadas, serán señalizadas con la prohibición de uso

6.2.1. Escaleras

- a. Las escaleras de madera no podrán ser de construcción rudimentaria, tener peldaños añadidos, fisurados, ni tener movimiento por encontrarse flojas. No deben estar pintadas
- b. Las escaleras dobles tendrán tope de apertura y base apropiada de zapatas antideslizantes.
- c. Si fuera imprescindible el uso de escaleras extensibles, éstas serán debidamente amarradas en su parte superior y estarán provistas de zapatas antideslizantes. La superposición mínima de los tramos debe ser de 1 metro.
- d. Asegurar un buen posicionamiento, la relación entre la longitud de la escalera y la separación horizontal de la misma en la base debe ser de 4 a 1.
- e. La escalera debe tener una longitud tal que sobrepase en 1 metro mínimo al punto al que se debe acceder.
- f. Queda terminantemente prohibido el uso de escaleras metálicas en trabajos eléctricos.
- g. Las escaleras no podrán ser utilizadas por 2 personas en forma simultánea.
- h. Las escaleras de doble hoja no podrán sobrepasar los 6 metros, de manera que se garantice su estabilidad y rigidez, la unión de los 2 largueros debe estar asegurada por correas sólidas, al igual que la de los peldaños. Los largueros, además deben estar unidos en la parte superior por bisagras resistentes.



- i. Las escaleras estructurales temporarias deben tener un ancho mínimo de 60 cm.

6.2.2. Andamios

- a. Todos los andamios deben ser construidos de acuerdo a la legislación vigente. Excluyendo la posibilidad de utilizar andamios de madera (los cuales no están autorizados).
- b. Para poder ser utilizados deberán estar aprobados previamente por SALSEMA.
- c. No se aceptará el uso de tablonces de madera como plataformas de trabajo. Las plataformas de trabajos montadas en andamios deberán estar conformadas con tablonces metálicos. Los mismos estar asegurados a la estructura de modo que no permitan desplazamientos en ningún sentido.
- d. Las estructuras de los andamios serán atadas eficazmente para evitar la caída o vuelco de los mismos cada 2 (dos).
- e. El andamio debe colocarse sobre una base firme (con placas-base pegadas a las patas), por ejemplo, con un tablón de madera debajo de cada par de patas (a lo largo de la distancia más corta) que sobresalga por lo menos un pie de cada pata.
- f. Un andamio que tenga una altura cuatro veces mayor que el ancho de su base debe estar amarrado a postes de apoyo.
- g. Las plataformas situadas a MAS DE 2 MTS DE ALTURA, respecto del plano horizontal inferior más próximo, contarán en todo su perímetro que dé al vacío, con una baranda superior ubicada a UN METRO (1m), con una baranda intermedia a CINCUENTA CENTIMETROS (50 cm) de altura, y un zócalo en contacto con la plataforma.
- h. Las barandas y zócalos de madera se fijarán del lado interior de los montantes.
- i. Los tablonces que conformen la plataforma no tendrán menos de 2" de espesor, 1 pie de ancho, y deberán estar trabados y amarrados sólidamente a la estructura del andamio, sin utilizar clavos y de modo tal que no puedan separarse transversalmente, ni de sus puntos de apoyo, ni accidentalmente. Ningún tablón que forme parte de una plataforma debe sobrepasar su soporte extremo en más de VEINTE CENTRIMETROS (20 cm)
- j. Cuando se trabaje en andamios, se ascienda o descienda del mismo y durante el montaje y desmontaje de estos, es obligatorio el uso de arnés de seguridad con doble cabo de vida.
- k. Los andamios colgantes suspendidos de un equipo de izar deben contar con sistemas que permitan enclavar movimientos verticales, la utilización de arnés de seguridad supone que los cabos de vida y los puntos de anclajes deben ser independientes de la plataforma y de los sistemas de suspensión.
- l. Queda terminantemente prohibida la acumulación de materiales sobre el andamio.

6.2.3. Grúas

- a) Cuando sea necesario la utilización de grúas, las mismas deben contar con dispositivos de detención de movimientos en forma segura.
- b) El estado de las grúas, sus dispositivos y sistemas deben presentar buenas condiciones de conservación.
- c) Las operaciones de izado deben estar previamente calculadas y diseñadas por personas competentes.
- d) Los dispositivos de detención deben accionar los límites de izado y traslación.
- e) Las grúas deben contar con estabilizadores de apoyo, cuando éstos sean neumáticos deben ser calzados.
- f) Los extremos de los puentes deben contar con topes de seguridad para limitar caídas.
- g) Los ganchos que se utilicen deben contar con los pestillos de seguridad correspondientes.
- h) Se debe dar suma atención a los pesos máximos a soportar por los sistemas con los que se cuentan.
- i) Al utilizar grúas es necesario que se delimiten las zonas de trabajo.
- j) Cuando sea necesario izar cargas queda terminantemente prohibido permanecer y circular debajo de las mismas cuando estén en suspensión.



- k) Las cabinas de mando de la grúas deben estar en excelentes condiciones y deben permitir una correcta visibilidad.
- l) El operario al mando de la grúa debe poseer las habilitaciones correspondientes.
- m) El operario al mando de la grúa deber ser ayudado en las operaciones por otro trabajador que esté capacitado en el sistema de señas que se utiliza en este tipo de operaciones.

6.2.4. Silletas

- a) Los asientos de las silletas deben tener mínimamente las siguientes dimensiones: 60 cm de largo por 30 cm de ancho y deben contar con topes.
- b) Las eslingas y sogas que formen parte del sistema de sujeción deben ser de materiales resistentes y deben pasar por lo menos por 4 agujeros o puntos fijos de la tabla.
- c) La utilización de arnés supone el anclaje a un punto fijo independiente a proveer por la contratista
- d) El sistema de ascenso y descenso debe estar constituido por poleas que aseguren el peso a soportar y que cuenten con frenos, topes y bloqueadores de posicionamiento.

6.3. Trabajos con riesgos especiales

6.3.1. Trabajos con cargas suspendidas

Queda prohibido realizar trabajos o transitar bajo cargas suspendidas, entendiéndose a carga suspendida, a todo elementos sobra la s elevado de forma mecánica, electromecánica, hidráulica, manual, etc, a más de 1.5 m. de altura de la cota cero. Las áreas donde se realicen este tipo de actividad deben estar señalizadas a tal fin con la correspondiente cinta roja y blanca de peligro.

6.3.2. Excavaciones

- a. Los trabajos de excavaciones no podrán ser ejecutados sin la autorización de SALSEMA.
- b. Toda zanja o excavación realizada durante la obra, deberá poseer una malla reticulada correctamente tensada en todo el perímetro de la zona de trabajo.
- c. Cuando se ejecuten trabajos de movimiento de suelos, excavaciones manuales o mecánicas a cielo abierto superiores a UN METRO VEINTE (1,20 m) de profundidad, para la ejecución de zanjas y pozos y todo otro tipo de excavación no incluida en la Resolución (SRT) 550/11, el contratista debe adoptar las medidas de prevención que se detallan en el Anexo de la resolución SRT. 531/2014.
- d. La contratista colocará barandas de seguridad en todo el perímetro de toda excavación por él abierta, definiendo un acceso seguro a la misma.
- e. En las excavaciones profundas (mas de 1.5 mts) se colocarán escaleras próximas a los lugares de trabajo, con el fin de permitir, en caso de emergencia, la salida rápida del personal.
- f. Toda excavación se protegerá contra derrumbes mediante el calzado adecuado de sus paredes, cuando ello sea necesario en atención al tipo de suelo, la profundidad o perfil de la excavación.
- g. Cuando las excavaciones se hagan mediante unidades accionadas a motor de cualquier tipo, la contratista debe realizar sondeos previos para evitar dañar cañería subterránea. Se debe pedir autorización al departamento de SALSEMA.
- h. Se debe contemplar el mecanismo de intervención para excavación para subsuelos y ejecución de submuraciones, lo explicitado en la Resolución 550/2011 de la SRT: con el fin de mejorar las medidas de seguridad preventiva, correctiva y de control en las obras en construcción.
- i. El contratista deberá estar provisto de un detector de cables y cañerías, el cual deberá ser utilizado previo a la excavación.

6.3.3. Trabajos en espacios confinados

- a) Los trabajos en “ESPACIOS CONFINADOS” no podrán ser realizados sin la previa autorización de SALSEMA de FM Azul.



- b) La empresa contratista deberá enmarcarse de acuerdo a lo que rigen las siguientes normas regulatorias para la seguridad en espacios confinados: Ley 19.587 “Ley Nacional de Higiene y Seguridad en el Trabajo”-Dec. Reglamentario 351/79, Norma IRAM 3625 “Seguridad en espacios confinados”, Resolución SRT 953/2010.
- c) Previo al ingreso de personal a un espacio confinado la contratista deberá establecer el nivel de oxígeno a fin de determinar si la atmósfera es respirable, y confirmar que no haya gases y vapores tóxicos o inflamables que originen mezclas explosivas.
- d) Delimitar la zona de trabajo con vallas, cintas, conos y cartelería indicativa.
- e) Evitar en ingreso excesivo de personal al espacio confinado, sólo deben ingresar las personas necesarias para la realización de la tarea.
- f) Toda persona que se disponga a ingresar a un espacio confinado deberá tener el “apto médico”, el cual consta de la medición de la presión arterial y signos vitales. Diariamente siempre que se haga esa tarea
- g) Se deben registrar mediciones periódicas del nivel de oxígeno, explosividad y la concentración de gases o vapores, las cuales podrán ser requeridas por SALSEMA cuando lo disponga.
- h) Cuando sea necesario realizar trabajos de soldaduras, cortes, esmerilados se debe asegurar que las mediciones se encuentren dentro de los parámetros para desarrollar dichas tareas de forma segura, considerar que los tubos o cilindros a utilizar deben permanecer fuera del recinto confinado.
- i) Se deberá tener en cuenta que en todo trabajo en espacio confinado existen riesgos asociados a la tarea que se estará desarrollando por ejemplo:
 - El trabajo en caliente por corte oxiacetilénico o soldadura consume oxígeno y puede desprender materiales peligrosos.
 - El lijar, aflojar o remover residuos puede despedir polvos, gases o vapores peligrosos.
 - Introducir materiales peligrosos, tales como solventes, ácidos o gases inflamables puede dar lugar a atmósferas tóxicas y/o explosivas.
 - El uso de gases inertes como: el argón, el helio o el nitrógeno; pueden desplazar el oxígeno necesario para la respiración.
- j) Cuando se realicen trabajos en caliente, la empresa deberá asegurar un medio de extinción acorde al trabajo a realizar.
- k) Es obligación de la empresa contratista proporcionar, de ser necesario, los medios de ventilación o insuflación de aire al espacio confinado para mantener la calidad del ambiente de trabajo.
- l) Lo medios de iluminación los deberá proveer la empresa contratista y deberá ser del tipo bajo voltaje y antiexplosivo si hubiera polvo o posibilidad de gases explosivos.
- m) Las herramientas eléctricas a utilizar deben estar protegidas con puesta a tierra y disyuntor diferencial
- n) Es obligación contar con un vigía externo a la zona de trabajo, a fin de detectar posibles cambios en las condiciones del desarrollo de las tareas así como también para actuar eficientemente frente a situaciones de emergencia, el vigía debe estar provisto de los mismos E.P.P que las personas que se encuentren dentro del espacio confinado a fin de estar preparado para una eventual intervención.
- o) Toda persona que ingrese a un espacio confinado en el cual el acceso sea restringido y se necesite asistencia para ingresar y egresar, los sistemas de elevación funcionen mal o el nivel de contaminantes en el aire sea suficientemente alto para que existan riegos de desmayos deberá estar provista de un arnés con línea de salvataje en condiciones, dicha línea debe estar siempre tensa para prevenir enganches o caídas.
- p) En caso de ser necesaria la utilización de escaleras portátiles, andamios, plataformas provisionales se deben asegurar los mismos para evitar movimientos bruscos y caídas.

6.3.4. Trabajos en altura

- a) Todo tipo de “TRABAJO EN ALTURA” no puede ser realizado sin previa autorización de SALSEMA.
- b) Cualquier tipo de tarea a realizar a una altura > a 2 m, donde exista riesgo de caída distinto nivel debe considerarse como “TRABAJO EN ALTURA”



- c) La empresa contratista debe contemplar el cumplimiento de las normas de seguridad descritas en la Ley 19587 “Ley Nacional de Higiene y Seguridad en el trabajo”, Dec. 351/79; y en las siguientes normas IRAM: 3605-1/96, 3605-2/97, 3622-1/98, 3622-2/99, 3626.
- d) La empresa contratista debe contemplar que este tipo de trabajos implican riesgos que deben ser planificados y considerados, para de esta manera poder determinar los elementos de protección personales y colectivos, los cuales deben estar colocados en forma correcta, asegurando su buen estado, no se permite manipularlos ni modificarlos.
- e) El equipo mínimo de trabajo para realizar trabajos en altura deben estar formado por 2 personas.
- f) Todo personal a realizar tareas en altura debe contar con el “apto médico”, el cual consta de la medición de la presión arterial y el control de signos vitales. Diariamente, en sanidad se realiza el control
- g) Los medios de protección colectiva solo deben estar interrumpidos en el acceso a las escaleras.
- h) La zona de trabajo deben ser correctamente señalizada y demarcada, prohibiendo el paso y permanencia de personas ajenas a la tarea.
- i) Los andamios y escaleras deben cumplir las condiciones antes descritas en este anexo (puntos 6.1.1 -6.1.2). Se debe asegurar que las escaleras sobrepasen por 1mt al menos el punto al que se debe acceder.
- j) Las aberturas en el piso deben ser cubiertas de forma sólida, y deben estar sujetadas con medios eficaces que permitan el libre tránsito, sin obstaculizar.
- k) La utilización de barandas debe brindar estabilidad y resistencia, las mismas deberán ser de más de 1mt de altura.
- l) Se permite el uso de redes protectoras, las cuales deben asegurar una debida resistencia y sujeción, y no pueden estar a más de 3mt por debajo del plano de trabajo.
- m) Para realizar trabajos en altura es necesario tener en cuenta las condiciones climáticas y sus posibles variaciones, NO se podrán realizar tareas de este tipo cuando las ráfagas de viento superen los 30 km/h, cuando existan tormentas eléctricas, ni cuando se registren precipitaciones.
- n) Siempre se debe asegurar que el punto de anclaje al arnés este por encima de la posición del individuo, queda prohibido anclarse a estructuras temporales, tales como el andamio.
- o) Los elementos y materiales necesarios para realizar los trabajos deben ser izados en forma correcta, no se deben transportar en las manos al ascender a las estructuras, se debe utilizar bolsas y portaherramientas que permitan el libre accionar.
- p) Al realizar trabajos en altura no pueden dejarse ni acumular en las plataformas máquinas, herramientas y materiales ya que estos constituyen un gran riesgo para los demás trabajadores, ante la posibilidad que las mismas se precipiten.
- q) La empresa contratista será responsable de establecer los puntos de anclajes y las líneas de vida seguros, para las operaciones de trabajo en altura, con la autorización de SALSEMA.

6.4. Uso y almacenaje de oxígeno y acetileno

En caso de trabajos de oxicorte: los equipos deben cumplir con las siguientes condiciones de seguridad.

- a) Manómetros, mangueras, abrazaderas, sopletes, carro porta-tubos, en buenas condiciones de uso, ajustadas y libres de grasas o aceites.
- b) Ambas mangueras con válvulas de corte por exceso de caudal a la salida de los manómetros y arrestallamas en sus conexiones con el soplete.
- c) Tubo de acetileno con llave de cierre de válvula permanentemente.
- d) Los tubos y mangueras deben estar al resguardo de las chispas, calor intenso o elementos cortantes en las áreas de trabajo.
- e) Mangueras ajustadas con abrazaderas metálicas en todas sus conexiones.
- f) Los cilindros deberán contar con la prueba hidráulica actualizada y con capuchones protectores de válvulas. Sujetos para evitar sus caída y a la sombra del obrador. Separados entre vacíos y llenos debidamente identificados.



- g) Los tubos de oxígeno y acetileno para su uso y transporte en obra, deberán montarse sobre carritos apropiados cuando formen parte de equipos portátiles de soldadura y corte. En el caso de ser necesario el uso de tubos sueltos, estos se aseguraran en forma vertical mediante cadenas o abrazaderas adecuadas, solidario a estructura. No se permitirán tubos acostados sobre el piso.

6.5. Señalización

Será responsabilidad de la empresa contratista, la colocación de señalización obligatoria de obra. Esta consistirá en cartelería visible referida a la obligación de uso de los elementos de protección personal, ubicación de extintores, salidas, depósitos de combustibles y residuos, botiquín, afiches y acceso restringido de obra.

6.6. Requisitos generales de MEDIO AMBIENTE

6.6.1. Generalidades

- El lugar donde se desarrollen las trabajos deberá quedar en óptimas condiciones de orden y limpieza al finalizar cada jornada y antes de retirarse la empresa contratada.
- Todo residuo producido por dicha empresa deberá ser retirado del predio de esta FMPyE “AZUL” por la empresa contratada.
- Todo derrame de hidrocarburo o cualquier otra sustancias (sólida o líquida) que contamine al medio ambiente, deberá ser prevista/ almacenada con sistemas de contención, procedimiento ante derrames y remediación, asumiendo el proveedor la total responsabilidad de la contaminación generada.
- Artefactos sometidos a presión: todos los recipientes sometidos a presión (compresores, arenadoras, etc) y cilindros de gases (tubos de oxígeno, matafuegos, etc) deberán ser habilitados para su uso por la autoridad competente (OPDS) con la correspondiente placas de identificación y con la habilitación correspondiente. Deberán tener informe técnico firmado por un responsable con incumbencia sobre los ensayos no destructivos (prueba hidráulica) y funcionamiento de válvulas de seguridad.
- Aquellos insumos (sólidos o líquidos) que contengan potenciales peligros deben estar acompañados de las correspondientes Hojas de Seguridad.
- En el marco de todas las tareas que involucren mantenimiento de equipos fijos o móviles dentro del predio fabril, la contratista debe hacerse cargo de los residuos generados durante la operación, ya sean líquidos, sólidos o semisólidos de características especiales. Especialmente aquellas tareas que involucren recambio de filtros y aceites de equipos fijos y móviles.
- La contratista debe hacerse cargo de los residuos generados en su actividad, incluso los generados en actividades de recambio e instalaciones nuevas de equipos eléctricos y electrónicos.

6.6.2. Gestión de Residuos

- Todos los residuos generados por la ejecución y finalización de la obra serán recolectados diferenciadamente según sea su naturaleza, evitándose el contacto entre residuos especiales y no especiales. Al respecto, en los programas de inducción a la contratista, se incluirán la importancia de la correcta segregación, identificación y almacenamiento de acuerdo a la directiva de SALSEMA.
- Será obligación de la contratista disponer de un lugar de almacenamiento transitorio, como así también de los recipientes destinados a tal efecto. El área de almacenamiento será correctamente señalizada, protegida de las inclemencias del tiempo y dispuesta sobre superficie impermeable. Estará además provista de material absorbente para control de derrames.
- La contratista tendrá a su cargo todas las tareas de segregación, almacenamiento transitorio y disposición final de los residuos generados en las fases de operación y cierre de obra, fuera del predio fabril.
- Para **Fábrica Militar Azul**, los residuos industriales se clasifican en dos grandes grupos:



Los residuos no especiales: es cualquier sustancia u objeto que no posee características de peligrosidad hacia la población y el medio ambiente en general. Para lo cual se dividen en dos:

- **Residuos asimilables a urbanos (comunes):** constituidos por sustancias de origen orgánico e inorgánico, no provenientes de ninguna actividad industrial, no tóxico, no reactivo, no corrosivo y no inflamable, Ej.: restos de comida, barrido de oficinas, cortado de pasto, embalajes de cartón, papel, madera, recipientes de vidrio y plástico, etc.
- **Residuos industriales inocuos:** son los generados en fábrica, provenientes de tareas de manejo de insumos, materias primas, mantenimiento, etc. y que no revisten ninguna de las características de peligrosidad enumeradas en la Ley Prov. Nº 11.720. Por ejemplo: bolsas de polietileno, flejes, papel (limpio), cartón (limpio), precintos, madera. etc.
- **Residuos de construcción:** son todos aquellos materiales sólidos provenientes de tareas propias de la construcción, por ejemplo ladrillos, bloques, arena, cemento, escombros, maderas, etc.

Los residuos especiales: aquellos desechos o elementos materiales en estado sólido, semisólido, líquido o gaseoso (contenido en recipiente), que presentan características de toxicidad, corrosividad, inflamabilidad, reactividad, y puedan afectar directa o indirectamente a los seres vivos, y causar contaminación del suelo, del agua o la atmósfera. Los que pertenezcan a cualquiera de las categorías enumeradas en el Anexo I (Ley Nº 11.720), y que tenga características descriptas en el Anexo 2 de la presente Ley. Para **FMPyE “AZUL”** Se subdividen en dos, sin perjuicio de todo aquel residuo que figure en la Ley 11720 y la contratista tenga la obligación de desprenderse:

Residuos Líquidos Inflamables: aquellos generados en tareas de mantenimiento. Entre los que figuran: aceites de motores, grasas de compresores, sistemas de engrase, gas oil contaminado con agua, etc.

Residuos sólidos Inflamables: son materiales y/o elementos diversos contaminados con sustancias peligrosas del Anexo I de la Ley N.º 11.720. Son aquellos residuos generados en diferentes tareas de limpieza, mantenimiento o proceso de construcción, de los cuales se desprende: filtros, trapos, restos de papel, rejillas, guantes, material absorbente (aserrín), cartones impregnados con hidrocarburos (gas oil, nafta, alcohol, etc.).

Para la segregación se expone un esquema tentativo de trabajo para implementación de la segregación y almacenamiento transitorio de la contratista:

| Tipo de residuo | Características | Tipo y color de recipiente. | Código según Anexo I ley 11720 | Disposición transitoria en Obrador | Disposición final |
|---------------------|--------------------------|--------------------------------------------|--------------------------------|----------------------------------------------|--------------------------------|
| Residuo No Especial | Asimilables a urbanos | Contenedor con tapa. Color verde. | Y 46 | Recipiente a tal efecto. En zona autorizada. | Relleno sanitario municipal |
| | Industriales inocuos | Contenedor con tapa. Color gris. | Y 48 | Recipiente a tal efecto. En zona autorizada. | Relleno sanitario Municipal. |
| | Residuos de construcción | Contenedor metálico de 5 m3 | ---- | Contenedor de obra. En zona autorizada. | Lugar habilitado por municipio |
| Residuo especial | Líquidos inflamables | Recipiente (tambor) con etiqueta roja. | Y08,Y09 H3 | Recipiente a tal efecto. En zona autorizada. | Operador habilitado por OPDS. |
| | Sólidos Inflamables | Recipiente (tambor) gris con etiqueta roja | Y48 con Y08,Y09 | Recipiente a tal efecto. En zona autorizada. | Operador habilitado por OPDS |



- Para los movimientos de residuos se tendrán en cuenta la planilla de registro de residuos especiales y no especiales que provee FMPyE “Azul” para contratistas. Solicitarlo al área SALSEMA. Que deberá quedar anexada al libro de obra de la empresa.
- Para la disposición final de residuos no especiales (escombros de construcción, madera, cartón, etc.) debe quedar en fábrica la constancia, comprobante o remito de recepción del mismo en los lugares habilitados por el municipio local.
- La disposición final de los residuos especiales se debe realizar en transporte habilitado por la OPDS, según manifiesto de transporte y certificado de tratamiento final por operador de residuos habilitado. Debe quedar constancia en fábrica de todos los movimientos de residuos especiales.

7. Gestión de la ética y conducta transparente

Mediante la presente, se informa al oferente que nuestra Fábrica Militar cuenta con la implementación de un Sistema Integrado de Gestión (SIG); y en este marco posee una Política de desarrollo de la Gestión Ética y Conducta Transparente según lo expresa el siguiente **Código de Ética y Conducta Transparente** que a continuación se enuncia y en la cual el oferente toma conocimiento para su total cumplimiento.

CODIGO DE ETICA Y CONDUCTA TRANSPARENTE

CUMPLIMIENTO DE LAS LEYES

Todo el personal de la Fábrica Militar Azul debe cumplir con la legislación vigente.

GESTION TRANSPARENTE

La información suministrada debe ser precisa y las decisiones deben ser transparentes.

CONFLICTO DE INTERESES; DEBER DE FIDELIDAD Y NO CONCURRENCIA

Los conflictos de intereses deben ser comunicados.

OBSEQUIOS Y ATENCIONES

La aceptación de obsequios y atenciones está restringida.

USO DE ACTIVOS

Los activos de la compañía deben ser utilizados con prudencia y responsabilidad.

SEGURIDAD DE LA INFORMACION DE LA EMPRESA

El acceso a la información está limitado al personal autorizado y queda prohibida su divulgación indebida.

CONFIDENCIALIDAD DE LA INFORMACION DE LA EMPRESA

Deberá preservarse la confidencialidad de toda la información cuya divulgación cause un perjuicio a la empresa.

DERECHOS DE PROPIEDAD INTELECTUAL

Es reserva de la empresa los derechos de propiedad y conocimiento desarrollado en el ámbito laboral



ANEXO II
Al Artículo 8º

MODELO PLANILLA DE COTIZACION
 CONTRATACION DIRECTA 031/2017

El que suscribe,, Documento N° con domicilio legal en la calle N°....., Localidad....., Teléfono..... Mail, en representación de la empresa, N° de CUIT, luego de interiorizarse de las condiciones particulares y técnicas que rigen la presente compulsa, aceptando la totalidad de todas condiciones mencionadas, cotiza los siguientes precios:

| Renglón | Descripción | Cantidad (indicar unidad de medida) | Precio Unitario s/ impuestos | Precio Total s/ impuestos | IVA | | Otros Impuestos (en caso de corresponder) | Transporte | Precio Final Impuestos y transporte incluidos |
|----------------|-------------|----------------------------------------------|---------------------------------|------------------------------|----------|---------|----------------------------------------------------|------------|--------------------------------------------------------|
| | | | | | Alícuota | Importe | | | |
| | | | | | | | | | |
| Montos totales | | | | | | | | | |

Referencias:

- En caso de productos a importar, no deberá completarse los datos del “IVA” y de “Otros Impuestos”, pero se deberán desagregar los gastos de seguro y flete en caso de corresponder.
- 1) indicar los impuestos referidos y la alícuota de los mismos.
- 2) Si para la entrega de los bienes se requiere transporte, indicar el precio del mismo, en caso que el transporte ya esté incluido en el precio del bien, se deberá omitir esta cuadrícula.
- **SE ADMITIRÁN ÚNICAMENTE COTIZACIONES CON DOS (2) DECIMALES**
- Indicar, en caso de corresponder si el oferente reviste el carácter de agente de percepción, indicando el impuesto al que se refiera. En tal caso, se deberá expresar el porcentaje a percibir sobre los precios totales.

Precio total: SON (indicar moneda, y describir el monto en letras y números):.....

Mantenimiento de la Oferta:

Plazo de entrega:

Lugar de entrega:

Forma de Pago:

 FIRMA Y ACLARACIÓN